滿洲報

(第三種郵便物認可大正十一年七月二十四日) 發行人 王平山 編輯人 金念曾 印刷人 金慕章

(本報價目)每月一圓三角六個月七圓二角全年十三圓八角報費先惠郵票不收(外國除日本概加郵稅) (廣告刊費)一行十二字起碼一日每行一圓特別地位加倍長期者另議 以上俱以現大洋爲本位但朝鮮臺灣日本及其他國以日本金幣爲本位

發行所 滿洲報社 大連市常盤町二十九番地 電話 編輯部(長)七五一三番 四〇三四番 經理部(長)二四六二番 社長室(長)二八四二番 振替貯金口座(大連)三七一一二番

THE MAN CHOU PAO 29—31 Tokiwacho Dairen, Manchuria

昭和八年二月五日

四日之十九國委會 有仍謀和協之勢

日新案可否折衝列入議程

日代表之奔走已頗爲奏効

四日午前之十九國委員會議題大致如左

一、議長報告報告書起草之經過

二、對日本新提案可否繼續折衝之問題

三、對已經起草完畢之報告三章之討議及假採擇

四、討議勸告基礎之原則就中最重大者爲第二項必有相當議論至第一項之議長報告固當然者而第三第四項是否列入程序尙屬疑問(四日日內瓦專電)

十九國委員會於四日之會議將由賓拉門德總長報告日本案以決定是否有再與日本代表部折衝之餘地一般觀測多謂對日本案必即席否決 然因二日日本代表之全面的折衝頗爲奏効十九國委員會亦不即時否決日本案之見解擡頭即 十九國委員會目下以起草中之報告書反使中日兩國關係以及日本與國聯關係惡化應始終 依第三項之和協手續始爲國聯本來之使命之意見甚爲有力 據觀三四日之會議必以日本之新提案爲基礎而另進行折衝云(四日日內瓦專電)

包含勸告案之報告書 於十三日開總會表決

國聯事務局均已爲之預定

日代表部致電外務省報告

據三日日代表部致外務省之公電聯盟事務局關於十九國委員會及總會之開會日期豫定如左

一、四日開十九國委員會審議採擇起草報告書前文第一及第二部

一、六七八三日間之九國起草委員會照十九國委員會之結果起草依據第四項之勸告案

一、十一日再開十九國委員會審議採擇該勸告案

一、十三日開臨時總會除當事國之外以表決載有右勸告之報告書

於該報告書及勸告之起草完畢即內示於中日兩國强行適用第四項於十三日總會帝國與聯盟間或將展開最後情景云(四日東京專電)

屬疑問又賽總長意向希望暫時停止四項之進行但小國則反對仍反對仍主四項照舊進行要之四日之委員會形勢甚爲複雜頗堪注目(四日日內瓦專電)

問題移於第四項 早已不可避免

日代表交涉中一般之觀測

帝國代表部關於三項之和協解決之實現已開始最後之交涉但據十九國委員會及其他一般之觀測以爲移行於第四項事早爲不可避免者(四日日內瓦專電)

四日開會之委員會 形勢尙甚復雜

賓以晤松岡內容印刷分送

各委員主張不一致

因十九國委員會開會在即賓總長將二日與松岡代表會見內容摘錄之印刷物分送於各委員檢討但委員等皆謂今次日本之提議不過對起草委員會開始起草前所提示之主張另使用一種詞句而重述云 主張再考和解已嫌過時之極端論者有之應中國之策動謂再義無用論者有之然大國方面必主張應再考日本之新決議案結局或先再行審議新案但新決議案能得何等期待尙

各國代表態度

日代表訪問後之互相報告

開始運動諒解之日代表部自理由書之際正創除表明絕對午後零時五十分互相報告訪反對但如否定日方之一事變問結果其最希望和協者爲英前之狀態」及「現狀」恐合併國或積極取小國牽制德法於日本故謂決議案誠爲錯誤意三國亦將追隨之最有興味其對於起草已暴露其敷衍之者爲某小國之態度對決議案態度矣(四日日內瓦專電)

日代表訪各國代表 說明日本立場

不讓步者固持其他則讓步

委會曾歡迎提新案

接得可照第三項以期實現和協解決之訓令之日本代表部爲貫徹此主旨已開始向各方接洽松岡代表於二日訪賓總長及葉典次官等說明日本立場三日松岡佐藤長岡三代表午前午後又大行活動松岡訪意代表阿瑞基佐藤訪比代表和爾坎長岡訪法代表馬希里及德代表凱拉博士等又利用海軍軍縮委員會等機會或向旅館訪問反復說明日本之立場大要如次

一、帝國政府依然切要第三項之和協解決

二、日方訓令已向賓總長說明相信於明日之十九國委員會定有報告帝國政府於絕對難讓步之點始終固執其他各點則不吝讓步

三、十九國委員會曾決議歡迎帝國政府爲達成和協之新提案之提出就此一點當委員會亦應考慮日本案(四日日內瓦專電)

建國週年紀念之新京 午前舉慶典午後遊行

執政以次各要人無電演說

二日市公署會議決定次序

建國紀念大會在即新京市政公署爲決定慶祝次序於二日午後一時在同公署會議室開最後商人委員會金壁東委員長橋口總務部長以下各廳長科長及各界代表廿四名協議結果大體決定如次當日新京全市各戶一齊懸掛滿洲國旗

一、由午前九時鄭總理及各部長官民有志數千名在民政部內舉行慶祝式典有執政訓辭(武藤大使代讀)外交總長及其他祝辭之朗讀並用無線電向全滿放送

二、自午後一時在西公園開祝賀大會同時於市內有滿洲國軍隊千名民間各團體代表五千名一般市民一萬名及學生三千名均手執國旗於街頭行示威遊行

三、夜間用無線電有執政及外交總長之放送祝辭通奉天放送局廣播於全滿

英商請變政策

賽門外長遂尙未赴日內瓦

當此中日問題緊要之際塞門外相過二日尙未來日內瓦其出如此回避態度據日外務省所得消息係因最近上海英商會議所等對本國政府謂塞門之親日態度足招中國官民之惡在華英商蒙害頗大故乞轉變對華政策故塞門之立場亦甚困難第三項之還元恐不可期待云(四日東京專電)

預料四日委員會 和解非不可能

伊賓折衝是否還元三項

日外務當局之見解

日外務當局對伊曼斯議長與杉村賓拉門德兩氏之折衝第三項還元是否有可能性之見解如左

一、日本之最後的修正案爲合理的且爲最小限度之要求故國聯如有調解誠意應即承認

一、即行第四項日本不感困難感困難者乃國聯也因而國聯之移第四項定必躊躇

預料四日十九國委員會之經過對依第三項之和解非不可能云(四日東京專電)

依第三項 先審議

英允日請求

緩作勸告案

英國代表部決定依日本按第十五條第三項之請求先行審議第四項之勸告作製暫時延期之方針云(四日日內瓦電)

對滙兌低落國 輸入品增稅

美下議院長

發表之聲明

美下院議長葛拿氏三日在下院對共和黨主張對滙兌低落國輸入品之增稅案有所聲明觀其聲明已知該案不能通過於今次議會對匯兌低落國之增加關稅法恐不能製定因此重大問題非今次短期間之議會所能決定者云(四日華盛頓專電)

美輸入限制法 已通過上院

美上院於三日已將各官廳購入品應限定國內製品之新輸入制限法案以四十一票對十三票之大差可決之矣(四日華盛頓電專)

天津之郵潮

双方尙相持

津訊、郵潮已成僵局、工會晚間並訪郵務長曹鑑庭、詳探各方態度、但調解尙無途可以進行、卅日經過如次交部專員余建中抵津後、郵工會代表張毅臣等、當即持呈文赴旅舍謁余、聲述事態之經過、工人方面之堅決意見認爲惟有驅逐曹鑑庭、恐難以平息、此事起因、本屬微細、而曹辦理不善、遂致反感漸深、工人對曹極憤慨請即呈部、將彼撤職、余表示俟查明後、再呈部定奪云又本市工聯會、津浦、電車華新等各工會、及婦女救國會等、發表宣言、援助工聯會、堅決主張驅逐曹鑑庭、本市整委邵華、於各工人二次被捕後、曾訪公安局長寧向南、請准保釋、再行調解但寧因奉命辦理、故無結果邵並派楊立坦訪曹鑑庭、圖轉圜之策、詢郵局可否先設法將各委釋放、關於一切條件、將來雙方再行商洽、曹認爲現時無所謂「工潮」實係呂鳳林與郵工會各委之爭、局方毫無與工會接洽之必要云、楊因無結果遂辭出

河北郵務局發表此次事件之經過云、查此事起因、係因敝局於去年十一月四日、發表調遣郵務員李紹裕、趙世綸前往甘肅服務、該員等不願前往、遂於同月十三日設法當選爲天津郵務工會執行委員、然後假借該工會名義抗拒調遣、敝局當以曾奉郵務總局通飭、郵局調遣職員工會不得干涉、前經中央黨部議決有案、且李紹裕、趙世綸之調遣命令發表在前、該員等尤不得利用工會以爲個人抗拒調遣之工具、乃該員等、經敝局嚴加駁斥之後、竟不顧時局危急、一意擴大風潮、本月二十四日晚敝局郵務員呂鳳林在班服務突被信差韓維賢等二十餘人擁入辦公室內、圍聚毆打、最後更用郵局汽車、將其架走、次日李紹裕等、復行來局、面稱呂鳳林因反抗工會登報聲明退會、故已將其處置、要求局方將其他聲明退會之工會會員四十四人、一併交出、任由工會處置等語同時復在局內各處、公佈糾察隊、監視敝局主管人員行動、並看守各處電話、斷絕內外交通、其用意無非逐步增加恐怖空氣、以期敝局對於工會各項無理要求、讓步接受、敝局迫不於已、始行函請市政府、將主使及幫同行兇各員工、陸續逮捕、以維郵紀、至於此案將來如何解決、敝局當秉交通部及郵務總局意旨辦理云、又據副郵務長曹鑑庭談、謂天津郵工、計有一千人上下、自東北被日人强佔後、東北郵工多數入關、分派內地辦事天津方面、約有東北郵工二百餘人、事少人多、交部意見擬將內地缺出者、先調東北郵工補充、故有謂李紹裕等分派甘省之事、郵務生每月新水計有八九十元、郵工約四五十元、調往之後、每人均加薪十五元、以示優異、公安局逮捕郵工之事、乃係毆傷呂鳳林之法律關係、與本局無涉、所謂「工潮」一節實屬談不到、法院已將呂傳到、想係開庭、此次捕各委事、係奉總局及交部電令、主張對此項員司、從嚴懲處故始由郵務長將毆人工人查明、函致市府請懲治、現時局內各工人、均照舊工作、毫無表示、若謂此係「工潮」何各工人不群爲此代表工人之執委有所表示、至調動員司一節、現時因此種爭執、已擱置云

傳美欲招集不戰約 各國會議說

日內瓦受一大衝動

一般有力者尙不信

依據第四項之報告書在聯盟總會採擇聯盟僅闡明中日紛爭不至解決之事實即撤手時相 傳美國與採擇同時有招集不戰條約調印國開國際會議之意向因此與日內瓦一大衝動但一般之有力者尙不信以美國不能有此等之提唱云(二月四日日內瓦專電)

王法勤赴張訪問中 馮玉祥之表示

並派黃少谷隨王赴南京

天津特訊、中委王法勤氏此次赴張垣訪問國府委員馮玉祥氏、促即入京聞馮對王表示、只要當局眞有決心、則本人任何犧牲、亦所不辭、個人進止、一唯中央之命是聽、根本不成問題、馮並派黃少谷偕同王法勤日內前往京贛、向中央及蔣陳述此意又云、中委王法勤奉中央命於二十七日偕黃少谷氏赴張家口訪馮、請馮入京、抵張後兩度晤馮、卅晚即偕黃氏乘平包通車離張、於次晨九時抵平、據王氏對記者談、本人赴張晤馮先生、結果甚好、馮先生表示中央有決心彼入京不成問題、並極願與中央同志共同進行工作、此外復派黃委員(少谷)代表與本人共同赴京、先行接洽一切、日內晤張代委員長(學良)後、即同行赴京

蘇俄對遠東 政策大轉換

對日滿華所持態度

密使紛經大連赴華

駐滿蘇俄各領事之歸還莫斯科相傳開對華對滿問題之重要會議蘇俄關日滿蘇不侵條約之締結今後避積極的交涉對滿洲國以現在狀態不即不離前進與中國回復國交維持親華政策決定確立 任前駐英大使爲駐華大使着前奉天總領事祖那面司基氏爲其補佐決定確立 極東政策之方針 極東政策之方針並使大連俄領事館爲中日滿聯絡機關最近蘇俄密使經由大連往復中國者激增 此亦蘇俄對中國於極東政策呈一大轉換云

桂省設憲政區

依據議案確立名稱辦法

南寧通訊、桂省黨政軍當局以革命建設、經緯萬端、且事屬創舉、無從借鏡、必須依據學理、實際實驗、庶可收事半功倍之效、經於去年黨政軍聯席會議數度討論結果、決定劃柳州柳城兩縣爲政治實驗區、一面分向省外延聘專家、籌備進行已有頭緒、茲該省以全國內政會議、關於各省設立憲政建設實驗區各議案、與本省之政治實驗區有密切關係、特於本月二日上午十一時、在省府召開談話會、結果、大體決定如下

△確定名稱 原定設立政治實驗區、現決改稱「憲政建設實驗區」其理由係根據去年十二月十五日在南京所舉行之全國內政會議、其全會議最重要之議決案、爲每省擇定一縣爲憲政建設實驗區、即以實驗結果、以次推行全省、至於全國、本省事前既有相當籌劃、自應根據議案、將名稱改定、首先創辦以爲全國倡導

△縮小範圍 原擬劃定柳州柳城、嗣改武鳴、賓陽管轄兩縣、範圍較大、不屬省府系統之下、現決定以賓陽爲實驗區、縮小範圍、直接受省府指揮、其重要原因、第一、係黃部長季寬有任監察院院長、即內政部務、亦極繁重、不能抽身回桂、第二、改隷省府指揮、可將政治效率加大、省府如臂使指、應無軼出軌範之虞

△劃定賓陽 縮小範圍理由既如上述、加以柳州柳城兩縣民性、素稱强悍、對於功令之推行、比較困難、武鳴交通不便、民氣亦頗消沉、惟賓陽交通便利、位於邕柳之中樞、人民之模倣力極强多富於工藝天才、如各種手工業出品之倣造、皆有可觀、以此處爲實驗區、誘掖教導新政較易推行、故決定以爲憲政建設實驗區

△着手辦法 先行在邕成立籌備處、將以前派赴柳州柳城一帶之調查測量人員、得有段落之結果後、即一併轉籌備處服務、併着赴賓陽工作、至於土地調查、決用飛機測量、採取最方便、最經濟、最新式的飛機攝影法與普通的測量、根本不同、籌備處擬設於共和路現十五軍軍部內、至籌備處之組織及工作計劃、則推定湯茂如先生起草、俟通過後、始能確定經費預算、決定入才需要、着手進行

△用人標準 湯先生主張、第一、以徵拔本省現有之建設人才、及本省在省外或國外之大學畢業生、而富有專門學識者爲原則、第二、聘請省外或國外之專家訓練本省人才、以供建設上之需要、第三、確爲本省所無而又不可缺者、始借才省外、以確爲專門名家爲標準、凡眞正之專門人才、在國內必有崇高之地位、安定之生活、享受亦較優裕、本省財力有限設備不同、若因一省之故、而使全國專家、放棄其固有

平津運動 招段北返

平津要人一般見解以爲中國軍與日滿軍衝突結果學良軍必逃出熱河而熱河歸滿洲國彼時即學良下野之時期也繼張後任掌握華北大權者多認爲馮玉祥然馮又爲平津人所恐如馮復活華北恐將混亂爲救此捨段琪瑞外更乏其人於是招段返津之運動又漸表面化矣(四日天津專電)

湘米行將 運銷平津

長沙通信、湘省去歲收成豐富、致造成穀賤傷農之現象省垣及各縣食米、均供過於求、推銷不動、社會與農村兩方面之經濟、皆感受絕大困難、故湘當局爲調劑金融推銷穀米起見、曾組設穀米推銷委員會、設法救濟、而救濟辦法、約有下列數項、一、由湖南省銀行發行鈔幣一百五十萬元、購辦穀米存儲倉內、徐圖運往省外推銷並通令全省人民、對於省銀行發行之新幣、准予繳納田賦及各項捐款、務須一律通用、此項辦法、業經實行、新鈔亦於數日前、流通市面二、籌劃湘米運銷北平、天津一帶、其事由漢口農工銀行行長呂志琴負責辦理、湘當局准許該行(農工)在湘設立分行發行、票幣、投資購辦穀米、運赴平津推銷故農工銀行長沙分行已於上月正式開幕、放款營業、市面已有該行票幣流行、在數日之先、北平農工銀行行長兼北平米商公會主席趙序震氏偕同呂志琴來湘、商權湘米運銷平津辦法、聞湘鄂平漢、兩路、經呂志琴之接洽已呈准鐵道、部減輕運費、由四元減至一元有奇、運費由農工銀行暫墊、大約此項運平津推銷之穀米、除農工銀行投資購辦者外、湖南省銀行購存之穀米、亦將陸續運往平津、上列兩辦法除第一項已實行外、第二項則正在籌辦中、不日即可實現、故近日省垣米價、稍爲增漲如機器米每擔由六元餘角、漲至七元七八角、或至八元不等、此外湘局救濟穀米辦法中、尙有運赴粵東推銷之計劃、月前湘省政府派凌瑞拱爲代表赴廣東省垣、與粵當局接洽銷米事、並附帶商洽湘粵公路溝通事宜、茲凌氏在粵公竣、昨日由粵返湘比將在粵接洽情形報告何健主席、聞關於推銷湘米一事粵省食米、向恃蕪湖接濟、若改銷湘米、一以資本過鉅、一以運道爲難、有此兩種困難原因、粵省米商欲由湘商先將湘米運至湘粵交界之坪石、方允接運至廣州、若不如此、或由湘運至廣州、設處囤積、隨時推銷、似此情形、則湘米銷粵、恐暫爲不可能之事矣

何邵離陝西

由潼關南下

西安訊、何成濬邵力子三十一日晨同乘汽車離西安、赴潼關、轉道南下、何行署一部份人員隨行、一部份留守西安、何謁蔣後將返漢一行

漢口訊、何成濬電漢、定三十一日乘軍用機來漢、日轉南昌謁蔣、請示機宜、但三十一日未到

南京訊、邵力子來京、由隴海轉平漢、赴贛謁蔣、報告西北近況、一週後始可進京

奉天電燈廠啓事

逕啓者查本廠從前收取工料及電費等收據施用年久有變更之必要特將各項收據分別重新製定即自本年一月份起填發使用至此項新收據格綠字馬力費爲白紙紫字租燈費爲白紙黑字格料費爲黃紙黑格紫字均係兩聯複寫式並加蓋奉天電燈廠領收之印及收款人圖章以昭鄭重用恐電燈戶不明眞象致滋疑惑除函達各機關外合將變更新收據情形登報聲明俾衆周知希於本廠收費員屆期取款時即行查照交付爲盼

奉天省立第一初級中學校招生廣告

學額 百名

考期 大同二年二月十八日

簡章 函索即寄(須附郵票一分)

呼海鐵路公司招標廣告

茲本公司擬採購鋼軌(六十五磅)五公里魚尾板四公噸螺釘及螺帽五公噸鉤釘圈一公噸枕木一萬根有願承辦者請在本年二月二十日以前到本公司材料課領取標單說明書並繳納投標押欵國幣貳百圓爲要(地址在哈爾濱北安街)

緊要聲明

啓者茲因本宅於去歲舊曆臘月二十一日夜被盜計失落西安縣大來信子地照三張共地十天係王秉鈞嘉霖領名並有富餘堂及王嘉霖手戳兩個以上各物無論落於中外人手或發生抵押等情概歸無效特此聲明

鐵嶺縣三區康熙樓村 王劉氏啓

招生

奉天省立初級女子中學校

學額 五十名

考期 二月十三日

簡章 函索附郵票一分即可

駐安哈爾濱裕慶德鳴謝 太古洋行 賠欵迅速

敝號前遂舟山運申毛毯十三件距料中途遇難幸事前在太古保有水險今已悉數賠償足見該行手續敏捷信用卓著領欵之餘特登報端藉表謝忱

奉山鐵路局車務傳習所電報班招生簡章

一、宗旨 本班以造就電報技術人員俾備本路應用爲宗旨

二、額數 正取四十名備取十名

三、期限 本所學期以六個月爲限但因路局需材情形及學生成績得縮短二個月以內之期限

四、資格 凡在十七歲以上二十三歲以下身體健全素無嗜好具有初中畢業或同等學力並粗通日語者爲合格

五、考試科目 一、體格檢驗 由本路皇姑屯醫院醫官檢驗之 二、學科試驗 漢文 日文 算術

六、報名期限 自廣告之日起至二月二十三日截止報名時應交本人最近四寸半身免冠相片二張並交報名費國幣壹元(報名費錄取與否均不發還相片未錄取者發還)

七、考試日期 一、檢驗體格 二月二十五二十六、兩日 二、學科試驗 二月二十八日(自帶筆墨)

八、報名及考試地址 報名在本路車務處運轉課考試在本埠工業區前交通職業學校即本所校舍

九、在所待遇 本所學生在傳習期內免收學費所有書籍筆墨及宿室等項均由路局代備免收費用並另給膳費每人每日大洋六角

十、畢業待遇 學員畢業後派充本路電務員照在所考試成績分爲甲乙二等甲等月薪三十元乙等二十五元服務滿一年後擇優陞職加薪

十一、退學 學生畢業後服務之日起計算以三年爲義務年限在該年限內因過失革職或自動辭職者須照章賠償學費又在傳習期間內因前項緣由退學者亦須照章追繳學費及所領津貼

十二、取保 本所錄取之學生須具志願書並由本埠殷實商家或本路職員二人以上之保證書呈交本所檢驗認可後方准入所

大同二年月日

奉山鐵路管理局車務處車務傳習所

鳴謝

二月三日奉先嚴張順菴君靈柩於西公安尚大禮堂權屋諸蒙屈駕遠送并荷厚儀殯存均感特此鳴謝并叩

棘人 張纘甫泣血稽顙

奉天紡紗廠佈告

本廠定於陽歷二月十五日上午十時在本廠開股東會務希各募股機關推定股東代表屆期蒞臨爲荷

英波紛爭事件 暫定協定案
於三日之理事會已行承認 兩國於法律上交涉

第七十四次理事會於三日午前於安洛治男爵司令之下而開會矣承認英波石油紛爭事件暫定協定案其提案之要旨如左
一、英波兩當事國於來五日或此以後將對理事會提訴紛爭事件之手續停止
二、對兩當事國關於英波石油會社直從兩國法律上之權益開始交涉則行同意
三、關於附與新利權交涉決裂時再在理事會審議
四、至於達最終協定在波斯之事業得同昨年十一月廿七日以前同樣實行（四日日內瓦專電）

美國外交專門雜誌 攻擊斯氏政策
指斯氏原則徒使日人激昂

關於外交問題以權威知名之一特殊雜誌荷林浦利西萊浦特號於二月號論中日紛爭事件不認爲侵略之成果乃攻擊所謂胡佛斯迪生之原則失當日胡佛斯迪生政策徒使日美兩國間緊張美國率先列國而宣言斯原則而與美國自身之加里賓安海政策及與國聯之關係亦爲完全矛盾此不外爲買日本激昂之原因日本國民久以美國阻止日本在亞細亞之擴張更以高關稅及移民制限以傷日本而予日本以屈辱事已爲銘記日本人以美國關於中日紛爭之政策於其擬支持非戰公約勿寧對日本可觀爲國家主義的勝利苟思美國人之利益之政府如依斯迪生原則之政策爲不必要將不使與日本之關係紛糾也（四日紐約專電）

七省公路委會 擬築路計劃（續）
以發展公路

緒具工程計劃圖表預算呈會核定、第九條、各省請借築路基金數額、經會核定後雙方應立正式契約、各執份存照、前項契約、會方以委員長簽署、省方以省政府主席簽署、財政建設兩廳長副署、第十條、各省請借築路基金契約訂後、依照左列標準分期、撥款、一、準備動工時、撥付百分之十五、二、路基工程全部完竣經本會派員查實後、撥付百分之二十、三、橋樑涵洞、一律開工、經本會派員查實後、撥付百分之十五、四、橋樑涵洞、一律完工經本會派員查實後、撥付百分之三十、五、路面及一切工程、均告完竣經本派會員查實後撥付百分之二十、前項標準各段不能同時完成者、其撥款手續、得依前項標準分段辦理、但須先將分段施工辦法、函請本會核准、第十一條、各省於築路基金借到後不得任意以甲路專款移充乙路之用、如有故違、一經查覺、應即停止其借用築路基金之權利、並責令清償所借築路基金、第十二條、各省於築路、基金借到後、各道工程、不能如期開工、或延限多日、尚未完工者、本會除借款未付部份、悉予扣付外、並責令借款負責人清償所借款項、第十三條、各省於築路基金借到後、所築工程、有與原有計劃或標準不符者、應即停撥借款未付部份、至一律修改與原定計劃標準相符時續付、但因特殊情形、先經申叙理由函會核准者、不在此例第四章、歸還、第十四條、各省歸還所借築路基金、得分期行之、第十五條、前項分期歸還辦法、由各省自行擬訂、送經本會核定、惟借期前後至多不得逾越四年、第十六條、各省歸還所借築路基金、應如約履行、不得拖欠、第十七條、各省所借築路基金、設因故不能如約歸還、得陳明理由、申請展期、至多以二年爲限、第十八條、各省所借築路基金、不能如約歸還、或申請展期而又逾期不付者、應即停止其下次請借築路基金之權利、並得由本會委託其他機關、代收指定財源、至虧欠數額清償爲止、第五章、利息、第十九條、各省所借築路基金利息、年利四厘、自撥付款項之日起算、第二十條、各省所借築路基金、能於所築路線完成後、一年以內歸還者免除其利息、第六章、附則、第二十一條、本章程施行後、除依照舊章已訂契約、各路仍照約辦理外、舊有管理築路基金章程、應即廢止、第二十二條、本章程自呈奉核准之日施行

公路督造辦法全國經濟委員會各區公路工程督察處暫行組織章程、第一條、本會依據全國經濟委員會公路處暫行組織章程第四條之規定訂定之、第二條公路工程督察處就指定區域範圍辦理左列事項、（未完）

堀田會見捷外長 松岡訪美公使
說明日本立場以求諒解

松岡代表於三日正午與美公使威爾遜而堀田公使於同時與荷尼修外長各行會見說明日本之立場而求諒解矣（四日日內瓦專電）

派田頌堯爲剿匪督辦 改組寧夏省府
寧府行政院之新決議 馬鴻逵已離包赴寧夏

南京訊、三十一日行政院會議、宋子文因事留滬未歸、由朱家驊主席、討論要案（一）改組寧夏省政府、任羅震、梁敬亭、葛武棨、余鼎銘、馬福壽、海濤、達理扎雅、馬繼德爲委員、羅兼民政、梁兼財政、葛兼教育、余兼建設廳長（二）派田頌堯爲川陝邊區剿匪督辦（三）財部呈請嚴飭湘省府將棉紗附徵捐欵立即取銷、以維稅制案、決議通過（四）內政部呈送清理各省荒地辦法及暫行條例草案請施行案、決議交內政實業財政三部審查（五）實業部呈覆審議裁撤江蘇省政府實業廳歸併建設廳案、決議通過（六）禁煙委員會呈爲還京鴉片會議第十號建議所載問題、研究似可予以贊同、請鑒核案決議通過

歸化訊、馬鴻逵三十日離包頭赴寧夏、所部已開拔完竣馬行時帶工兵普通兵共三營以備途中保衛

蔣暫時不至離贛 令調大軍剿赤
湘軍克桑植賀龍竄鄂西 粵方出兵問題大致確定

南昌訊、朱毛擬與方部合股故其僞三軍團于二十一日進抵貴谿之上清、嗣因滸灣、金谿相繼爲國軍克復、知深入不利、立即全部向南移動紛向黎川方面竄集、現該處已有傷病殘匪二萬餘、而由滸灣潰敗之僞二十二軍及前集金谿、東鄉間之另一部主力、均集據瑯琚、楓山舖、再圖別竄、陳誠已令十一師推進琉璃嶺九十師推進陳坊橋、十四師則由滸灣挺進閩匪以南豐、南城一帶國軍佈防嚴密、擬向閩邊之建寧、泰寧一帶回竄、總部印數萬標語、由飛機向赤區散發、帶步槍來歸者賞二十元、殼槍三十元、機槍三百元、駐省各軍師旅代表三十一日謁蔣、報告駐防清剿情形、並請示機宜、李默庵柏天民等師旅長三十日謁蔣、蔣對之慰勉有加、陳誠孫連仲三十一日由前方來省、朱紹良衛立煌亦由漢來、謁蔣請示軍訊、蔣將親赴前方視察暫時不至離贛、並調大軍來贛協剿、限最短期間肅清、召集剿匪軍事會議尚未定

長沙訊、二十七晨賀龍親率僞八、九兩師及僞警衛團各部進犯黃家臺桃子溪我周爕卿旅陣地、周旅與匪激戰、竟日、血肉相搏、上午佔領黃家臺、下午克復泥湖塔、斃匪千餘、俘數百、獲步槍四百餘、殘匪向赤溪河潰退返竄鄂西施、鶴、朱際凱部乘機由慈利、大庸方面進攻二十八晨克復桑植城

長沙訊、賀龍殘匪襲攻永順失敗後、大部潰集桑、鶴交界處之駐河口、仍向施南鶴峰撤退、大庸邊、境安謐、范熙績電何鍵、謂已率所部集中宜都附近、準即向施鶴進剿、湘軍與范部切取聯絡限期收復桑植

漢口訊、漢將領衛立煌等均已先後赴贛、竄川殘匪原在南江通江一帶、二十九日突竄至巴中、甚有猖獗、正由田劉各部追剿中、田頌堯二十九日就川陝邊區剿匪督辦

開封訊、黃安赤匪三四千人竄經扶縣、並侵及商城立煌折擾經扶商城交界之安家冲等處、有盤據勢、商城立煌交界二道河一帶亦有匪數千攻擊、特區救濟會電請陳繼承速派隊進剿

香港訊、陳濟棠、李宗仁、白崇禧、蔡廷楷關於兵力部署、大致確定、一部由閩入贛剿匪、一部直開武漢、策應各方、大策已決、祇待動員、余漢謀三十一日下午由韶抵省、磋商出師北上問題、三十一日政務會議、陳濟棠主席、蔡、白、李等相繼發表意見、並提出胡漢民函討論、各委均表示接納、對抗日問題、決議根據支（四日）條（十七日）兩電主張、出兵問題亦有討論、內容未悉、黃紹雄三十日因事阻、未成行、改遲三十兩日始離省

廣州訊、第一軍司令余漢謀由贛省前防突然返省、政局更引起注意、余氏於接見新聞記者時稱、粵贛邊境防務鞏固、贛紅軍現時集中黎川一帶（按在贛東、閩邊接近）余氏將出席軍事會議

滬上十八團體 歡宴段祺瑞記
王曉籟致詞備讚段人格 轉移風氣端賴在野君子

上海特訊、上海市商會等十八團體、昨（二十七）日午刻在市商會設宴歡迎段祺瑞氏到賓主一百二十餘人、席間首由主席王曉籟氏致歡迎詞繼由虞洽卿氏報告段氏過去之歷史、末由段氏及吳光新氏相繼致答詞而散、茲將詳情分紀如下

△參加團體 昨（二十七）日參加歡迎之團體、計有上海市商會、上海地方協會、公共租界納稅華人會、法租界納稅華人會、市教育會、總工會、律師公會、會計師公會、全浙公會、交易所聯合會、市民聯合會、廢止內戰同盟會、航空協會、東北難民救濟會、東北義勇軍後援會、湖社、中華國民拒毒會、東北難民救濟協會等十八團體

△到會人物 昨日到會者計段祺瑞、吳光新、魏宗瀚、段凱運、吳鐵城、張群、戴戟、楊虎、葉恭綽、王曉籟、虞洽卿、許世英、錢新之、黃伯度、俞鴻鈞、史量才、張鴻生、王正廷、傅霖森、穆藕初、王景岐、曾鎔甫、林我將、李思浩、潘公展、吳醒亞、文鴻恩、徐佩璜、蔡增基、李廷安、杜月笙、黃金榮、張嘯林、陳藹士、陳一青、劉湛恩、勞敬修、張一麟、沈田莘、方椒伯、聞蘭亭、虞在禮、溫宗堯、金廷蓀、張銘、王延松、徐寄頃、鄭澤南、黃任之、褚慧僧、沈鈞儒、黃造雄、余立人等一百二十餘人

△王曉籟詞 席次、首由主席王曉籟致詞云、芝泉段公於北方謠諑聲中、毅然南來以杜外謀、國人既佩其勇決又仰其豐采、於是有訂期歡迎之舉、曉籟代表商民、謹述輿論對公感想之詞如後、吾國外患、史不絕書、但歷史陳列、有最痛心之一事、即自來敵人之滅人國家者、自忖兵力寡弱、壤地褊小、驟難制勝、或兵力難足、取快一時、而被侵略之國家地大物博、憑藉猶厚、僅恃戰勝攻取、尚不足以覆人國家往往使用政治上之離間誘惑手段、以蠶對方魚爛瓦解、此種政策、較之專用兵力、更爲陰險可畏、在我國歷史上、嬴秦可謂最先採用此策以收奇效、秦滅六國、以政略爲主、以兵略爲輔、其於魏公子無忌、趙良將李牧、皆用離間之策、先後逐去、再以大軍繼其後、然後兩國之亡、如發蒙摧落、清太宗之圖明、亦襲用其策、竭全力以離間袁崇煥、既去而明之邊事、遂不可爲矣、離間與誘惑、本係一個政策、特遇志節不渝之鉅人長德、祇能用離間政策逐去之、使不爲我害、遇狂惑失守之鄙夫、又用誘惑政策、倒戈使我用、此其流毒國家、尤在離間之上、證諸歷史、最明顯之一例、元師滅宋、由於先取襄陽、以撤宋之藩籬、然襄陽之所以不守、則由於南宋降將劉整、始而向敵獻計繼且爲敵長驅、遂攻臨安、亦不能保其偏安之局、故曉籟嘗有一偏激之論、以爲有國家者、僅僅兵力不如人未足以亡國、惟在朝在野之號稱士大夫者、頑夫鈍亡恥、但以利祿相尚、不復知名節正義爲何事、則迎賊可以作父覥顏可以事仇、窮其流弊、可以使敵人不費一兵、不折一矢、而全國版圖變色、所以今日救國、應先從人心救起、的確是一個不易辦法、挽回風氣之原動力、往往出於在野之數君子、其初必僅孤芳自賞而已、其後卒能使全國爲桴鼓之應、而成創平大難之偉業、如咸豐軍興之際、羅李諸子之事、即其例證、特是歷來離亂之所以得行、實由於當國者無定識能力、資敵得以乘間蠱惑、今中樞一開謠諑之說、即優禮以迎公南下、公亦毅然棄其避囂習靜之生涯、高年跋涉暫作南遊、此種處事明決之態度足以貫澈公夙昔高臥西山、馬廠誓師、臨大節而不易之素志、在國難聲中、可謂相得益彰、使中外動色、曉籟代表商民、略表歡迎仰之忱、實以救國必先從人心救起、而在野元老之言論丰采、尤足以激揚人心、觀感士氣、冀世之欲爲洪承疇李完用者、得公之正氣扶持而相與革面洗心、此則國家之福、亦即所以轉移風氣、其原動力往往出之於在野三數君子也、曉籟生性質直、不善修詞、但知神州多難、惟有以歲寒不渝松柏之操、勠力禦侮、爲國人勗、並爲吾公勗而已、公所處之地位實兼有向當局獻可替否之責非僅僅以避地爲高也、敢一言、希淵衷之能鑒諒採納不勝榮幸、抑尤有進者、曉籟於日前初面之際、曾聞公以不尤人、反求諸己爲勗、此則聖賢克己之學、亦即越勾踐雪恥圖强之道、願與國民書萬本圖萬邇者也、敬舉一杯、祝段芝老康健萬福

△段吳答詞 主席王曉籟致詞畢、段氏即起立致答詞、謂本人此次南下、純爲私事、探望親戚、並無任何政見、與中正氏不過有師生之誼、互相敘舊而已、承京滬各方款待歡迎、表示感謝、次述南下之經過、末謂本人對於中日問題、堅決主張、日方必須先將東北交還我國、然後始有談判之餘地、段氏言畢吳光新氏亦起立致詞、首先感謝歡迎人之盛意、次述段氏對於民國之功勳、如首先通電請宣統退位、與蔡松坡先烈反對帝制、參加歐戰、率師討伐復辟、主張召開關稅及法權會議等等、末謂段氏自九一八事變以來、憤慨異常、然謠言傳來、竟謂有利用段先生之陰謀、然段先生愛國之心、決不後人、當然不爲利誘、不爲威逼、此次段氏毅然南下、一方面打破無稽之謠、一方面貢獻政府救國之意見、當此國難嚴重之時期希望諸君作深長之考慮、作實際救國工作、勿爲謠言所惑、勿發空洞之言則幸甚矣

晉築輕便鐵路
平遙介休段不久動工 將挑選罪犯分配工作

太原訊、閻對修築輕便鐵道積極進行、令兵工築路傳習所前招學生、畢業期限由六個月縮爲三個月、以供急用並由省府令高等法院、轉飭陽曲等五十九縣監獄、速將被拘囚犯花名造冊具報、以便挑選輕微罪犯、分配築路工作、投機商民以平遙至介休段即將開始修築、爭購沿勘定鐵路線附近土地、最高地價每畝值洋八百元、較前頓增數十倍、地主亦居奇、任意高擡、綏署鐵路會議令築路局擬定收買沿線土地辦法、並專設購土委員會、分別等級廉價收買、投機者現均驚恐無措

奉天鐵路局車務傳習所機務班招生廣告

爲廣告事照得本路爲培養機車乘務及機務技術人員起見、設車務傳習所機務班招考青年學子入所傳習以備本路應用凡具有後列資格者自佈告之日起即行來局報名投考特此廣告

招生簡章列後

一、應試資格　初級工業中學畢業或有同等學力身體健全夙無宿疾者年齡自十七歲至二十五歲爲合格
二、報名手續　報名時應送本人最近四寸半身像片二張幷交報名費國幣一元錄取後發還其不及格者概不發還
三、考試科目　國文、英文或日文、物理、數學（代數及算術）檢驗體格
四、學期　考取學員於入學前分發機務各段實地見習司爐及搽車等作業三個月後正式入學入學期間分授課及實習期間爲六個月（授課三個月實習三個月）期滿畢業考試及格者分發機務各段實地練習司爐作業及機車操縱六個月視其成績酌派學習司機或其他職務
五、學額　正取三十名備取十名
六、待遇　考取學員在入學前三個月及入學六個月每月支給津貼國幣十八元學期畢業後在實地練習期間依其考試成績分甲乙丙三等甲等月給津貼國幣三十元乙等二十五元丙等二十元實地練習期滿後視其成績酌定月薪自二十三元至三十六元
七、考試日期及程序　大同二年二月二十四日上午國文下午一時物理二十五日上午九時英文或日文下午一時數學二十六日上午九時檢驗體格
八、報名及考試地點　報名在奉山路車務處機務課考試在本埠工業區前交通職業學校須自帶筆墨

奉山鐵路局車務傳習所

月星老牌 國華膠皮鞋

要購膠皮鞋
認明月星牌
國華膠皮鞋
斯界第一家
製品求精良
售價低廉輕
薄利多銷貨
各處有分銷

兼自運銷各處優美膠皮靴鞋應有盡有價錢克己

總代理店 合資會社 大連洋行 大連市連鎖商店街 電話長六〇二五・二三二五三

濟陽 鼓樓北 商務印書館發售

十一種繁用書籍預約 一月四日起至三月底止

（一）戊種辭源正編　定價五元　預約價三元七角　郵費三角
戊種辭源續編　定價三元　預約價二元三角　郵費二角五分
以上兩種合定祇收現大洋五元郵費五角五分本年四月底出售
（二）綜合英漢大辭典　定價七元　預約價五元五角　郵費三角
德華大辭典　定價三元五角　預約價二元八角　郵費二角五分
模範法華字典　定價二元五角　預約價二元　郵費二角
以上三種合定祇收現大洋九元郵費七角五分本年三月底出書
（三）動物學大辭典　定價七元　預約價五圓五角　郵費三角
植物學大辭典　定價四元　預約價三元　郵費二角五分
地質礦物學大辭典　定價四元　預約價三元　郵費二角五分
以上三種合定祇收現大洋十圓郵費八角本年六月底出書
（四）教育大辭書　定價八元　預約價六元　郵費三角
中國人名大辭典　定價八元　預約價六元　郵費四角
中國古今地名大辭典　定價八元　預約價六元　郵費三角
以上三種合定祇收現大洋十六元郵費一元本年五月底出書
再中國人名大辭典中國地名大辭典教育大辭書書式已改爲高九吋闊六吋其餘均高六吋闊四吋

奉天南滿驛 鴻興源金店開幕廣告

本店營業　兌換足金　收買舊飾　發賣頁金
製造首飾　金赤銀紋　成色高足　式樣翻新
嵌鑲珠翠　華美絕倫　金銀器皿　喜壽禮品
應有盡有　陳列日新　承蒙惠顧　謹請光臨
地址千代田通五番地日長電話四五三一番
本店主任啓

新新大舞臺

北帝國館舊址即信濃町三十三番地 電話六九五四番

早價目：優等特座小洋六毛　優等座小洋四毛　一等座小洋二毛　花樓邊座洋一元　々秘設特座金七毛

晚價目：優等特座小洋一元二毛　優等座小洋八毛　一等邊座小洋四毛　花樓特設座　秘塔座金一元五　洋二元

二年陰曆正月十一日十二點開五點止

陳秀紅　侯小波　探相罵親
張竹軒　張韻宸　雪艷琴　明末遺恨
張月亭　劉小衡　王仲蘭　寶蟾送酒

六點半開晚十一時半止

全班藝員合演　全本紅鬃烈馬

◎定價◎ 水菓鮮貨每碟小洋二角五分、黑白瓜子每碟小洋五分、茶資每壺小洋五分、請諸君用時、須照定價、不用分文不取以免囉嗦、茶役招待不取分文

滿洲報沙河口分社 電話九三一四番

新設永安樓小賣所廣告

大凡征塵勞頓之餘必尋消遣之地親友談心選擇清雅之室本埠小賣所儼如世外桃源爲敝遵當局之許可新創設於市內沙河口元町一二八番地地址定於陽曆一月十九日正式開幕其內容佈置整潔衛生特別合宜盡善盡美招待使役到處週到務望各界紳商公餘之暇惠然駕臨無任歡迎

永安樓小賣所主人具 電話九七七八番

大連大戲院

陰曆正月十一日起映五天

驚人武俠神奇幻術長片

火燒紅蓮寺 第十集

△導演張石川▽　△編劇鄭正秋▽

◎主演◎ 周文珠　夏佩珍　鄭小秋　韓雲珍　胡蝶　朱飛　湯傑　蕭英　王獻齋　王吉亭　趙靜霞

◇明星影片公司出品◇

◇下期接映◇ 火燒紅蓮寺 第十一集

會雅樓新築落成啓事

空氣流暢　招待週到

啓者本號開始以來承蒙各界光顧深感荷愛現因房屋狹小不敷應用致間有招待不週之處茲特新建高大三層樓房空氣流暢房間寬敞設無線電機每日放送各種新曲以娛諸君之興趣屋內設特別房間我諸君試一留意方知言之不謬也

大連市福德街 電話七六〇一番

會雅樓小賣所啓

三越

△冬季洋服陳列
△冬季小孩服陳列
△冬季化粧品陳列
△冬季用綢緞雜貨陳列

三越商品發售標

大連市 大山通 三越 電話四一八一番

信用家就是三越請大家快往去買貨真價廉各種貨物一概俱全

△新鮮食料及山珍海味一概俱全之食堂

教育界

奉天教育廳招開
教育建設大會
定十三日在奉舉行
全省教育人員準備出席

奉天通訊、奉天全省教育廳長韋煥章氏、爲改良本省教育、及樹立教育根本大計、乃決定於二月十三日起、至十五日止之間、開全省教育建設大會、屆期各縣教育局長、及縣督學、並省市立各校長、教育行政人員、完全準備出席云

奉教育廳主辦
學生滑冰會
定念六日舉行
男女師中參加

奉天訊、奉天教育廳擬主辦學生滑冰大會、等情已誌本報茲據續訊、該滑冰會、刻正籌備中、已定二月廿六日舉行、男女師中各校、完全參加云

河北教育廳
定二月內舉行
教育局長考試

天津訊、河北省教育廳以最近各縣教育局長、多半因案被控、雖不無因黨派關係互相傾軋、而局長之資望如何學識如何、及品行如何、均爲被人攻擊之要點、陳廳長爲加激底整飭起見、擬於今年二月、舉行對各縣教育局長考試、藉以審查其成績之優劣、以作黜陟之標準、刻已令第二科長許重遠草擬教育局長考試辦法、一俟起草竣事、即訓令各縣教育局長來省參與考試、刻教廳已呈教育部請准云

北京大學校長
蔣夢麟晉京
報告北大近況

北平訊北京大學校長蔣夢麟定於二十七日晉京、專爲北大事宜、蔣因久未赴京、本擬早日南下因時局緊張、校務羈身、故延至二十七日首途、據蔣之秘書談稱此次蔣氏赴京、擬向教育部報告北大近況、及詢問教育經費事宜、留京僅一星期云

冀教廳頒糾正
學校積習令
禁各校星期六
不得休假半日

天津訊、河北省教育廳通令各縣教育局及省私立各級學校、略謂案奉教育部訓令、查我國大中及小學各級學校常有於星期六日下午例不編列授課時間之習慣、一若除外、各該學校復得於星期六日下午、自由規定休假半日積習相沿、由來已久、尋其意義、殊難索解、學校教育對於支配每週教學時間、須依據課程標準、及作業進程並須參照受教育者身心發育狀況、以求時間上配置之允當、除星期日例假外、每週各曜日授課與自修時間、應爲平均之分配、庶幾在教育效果上、可收循序漸進之功而無間斷偏倚之弊、倘於每星期六日下午、故意不編列授課時間、視同例假、則每週應授課程之時數、勢必擁擠、編列于其他各曜日、勞逸無由平均、且每至星期六日下午、學生即可不受校規之拘束、隨意離校閒散、不惟實貴光陰、虛擲可惜、而無形中影響於學生學業及品行上之損失、尤難測度、此種積習、實屬意義毫無、流弊滋甚、亟應立予改正、務望全國教育人士、一致奮勉毋稍因循、有厚望焉、等因奉此、合行令仰知照云

河北省立四院校將舉行
觀摩高等教育展覽會
定期寒假後同時開幕

天津訊、河北省教育廳近爲觀摩學術、增進學生興趣起見、特責成所屬各院校、於本年寒假後、同時舉行成績展覽會、俾資參考研究以謀增進、聞省立工業學院、法商學院、女師學院、水專學校等、均已着手籌備、該院校等最初協議、本擬聯合在同一地點舉行、嗣以此次展覽、包括各門學術成績、範圍頗廣、在津不易覓得適當場所、故復決定於同一時日、分在各該校舉行、會期及成績審查方法、刻尚未決定、惟預料舉行日期當不出下月云

學生文藝

約友人重陽登高啓
（復縣立第八小學校高小補習班學生呂學延）

金風送爽、玉露生涼、楓紅似火、菊黃如金、此何時乎、蓋已重陽佳節矣、當此秋高氣爽、桂子飄香、吾輩詎可枯坐書齋、辜負良辰、特約吾兄、登高吳姑城山、想騷人賦客、是日必當咸會於此、弟擬與兄一遊此地、以暢襟懷、足下終日芸窗、孜孜兀兀、雖能心融五典、未免身局一隅、毋乃非雅人及時行樂之意歟、夫馬遷之史、因游歷而奇、柳子之文得山水之助、詎謂遊覽不能裨益文章哉、今幸值重九之佳期、共尋登高之樂事、滿城無風雨之加、路上不煩製著屐、名區多羊求之侶、山中却好開樽、倘蒙金諾、即請玉臨、並駕前往、以拓胸襟、佇候文旆、無任神馳、某二某

車舟之利益
（復縣立第八高小學校補習班小學生呂人耐）

舟車之利大矣、何以言之吾觀東西各國、莫不以舟車之盛、而强其國者、蓋舟車既盛、則交通便利、遇水路則用舟以行、遇陸路、則用車以行也、若無舟車、國中交通不得其便、行旅何以往來、貨物何以運轉、智識何以交換、社會何以進化乎近世以來、科學發明、水行則有輪船、陸行則有汽車、而空行又有飛機、其交通更爲便利、故世界愈趨文明、舟車之有關於興衰者、豈不大哉

黃君曰、君亦有此情習乎、良可慨也、伏思吾儕、奉父兄之命、入校求學、不知父兄費幾許焦勞辛苦、爲籌膳宿費書籍費也、所望者、惟培養吾儕之學業有成耳、若荒棄疏離、不亦負父兄之意乎、且人生在世、賴有學識即有高等之造就、若青年荒嬉、瞬老將至何爲、古諺云光陰如流水、一去不可回、少壯不努力、老大徒傷悲、願君三復斯言可也、予愀然曰、旨哉言乎、自今後、當積極黽勉矣、語至此、忽聞鈴聲報晚餐矣、黃君告辭、遂送至階前鞠躬而返

約友秋日郊遊
（復縣立第八小學校高小補習班學生刁瑞合）

某某學兄英鑒、別來一月有餘、甚爲念念、現當爽秋天氣、樹葉皆黃、莊稼已熟、農夫忙碌、共慶豐收、得此可樂之秋日、不可空過也、敢約兄台、於某日同行郊外、登西山而挹爽氣、觀賞秋景、則菊有黃花、楓存紅葉、豈非甚可樂也乎、專此奉約、諒表同情、屆期早至、敬請秋安 學弟某某手啓

農人樂事
（復縣立第八小學校高小補習班學生于傳香）

春日天氣和暖、軟風吹襟、余約友三五人、乘星期之日作野外遊、出校院、遙見農夫成群、勤勞於田間、吾至前問曰、汝等終年勤勞、食未必珍羞、服未嘗華美、艱苦不亦甚乎、一農答曰、汝第知農者之苦、而不知農者之樂也、風和日暖桃紅如錦播種於南圃、楊柳依依、花間蝶舞、此農者春日之樂也秧田雨足、油然可愛、吾則晝日避暑於林間、散步於隴畝、吸新鮮空氣、及至太陽西下、明月東升、乘涼風之習習、聽蛙鼓之喧嘩、此夏日之樂也、天高日晶、山明害斂、田畝之五穀告成、割木於隴畝之間、勤力於場圃之上、此秋收之樂也、白雪飄飄、北風凛冽、場事告終積積滿家、此時圍爐取煖、有時或溫酒召隣、共慶豐年此冬日之樂也、若乃日出而作業、日落而休息、無憂無慮亦暢、亦適、吾人之樂、樂且無極矣、余聞其言而羨之、遂爲之記

說菊
（復縣立第八小學校高小補習班學生趙義忱）

當國家敗亂之時、始顯忠義之士、當深秋肅殺之時始顯菊花之節、蓋夫春夏之交、桃杏花燦爛如錦、相與鬭芬芳而爭艷麗、或在公園供衆人之欣賞、或生村落引衆人之聚觀、耀眼而奪目、蝴蝶飛舞於其前、此時有誰而識菊花哉、今當秋時天已涼、五穀登場、百花零落、其色枯黃、而菊花獨盛、或紅、或黃、或白、或紫、其瓣如絲如爪、等等不一、而綠葉青、香氣撲面、以其性耐寒、故人稱菊花爲傲霜枝、當天空地曠之時、菊花獨留餘香、不隨萬卉共盡、可謂花中獨立君子矣

體育

中國將組織
建國獎學會
每年考試四次
本月開始實行

南京訊、考試院將與教部會同組織建國獎學委員會考試種類爲國學法律、政治學法律、經濟、社會學、現代制度及宗教問題、每年舉行四次、分春夏秋冬四課現定二月十九日舉行春課發題、兩週內繳卷、取錄後再場試一日、總裁已定、戴傳賢于右任蔡元培三人成績特優者獎二千元最少五十元

華教育部嚴禁
大學生逃考
電平各校呈報

南京訊、南京教育部電北平各大學略云、據各報載、當時局緊急之際、北平各大學頗有逃考及提前放假等情中均經調查確實、査大學生爲國民中堅份子、詎容妄自旱擾、有壞校規、學校當局迄無驚報、跡近寬縱、亦屬非是、仰該校等迅將學生逃考及提前放假情形詳報核辦並將下學期上課日期併報爲要

華北萬國籃球賽
兩場猛烈戰鬪
柏風以一分之差敗於黑鑽
黑白勝新學爲卅七比念二

天津通訊、華北萬國籃球賽一月二十四日晚六時在美兵營舉行、共有兩組比賽、爲黑鑽對柏風、結果四十比三十九、柏風以一分之差失敗一爲黑白對新學、結果黑白以三十七比二十二大勝、茲將兩場比賽情形略述如左

黑鑽與柏風賽

柏風黑鑽兩隊實力較黑鑽似勝一籌、惟柏風隊極爲努力、精神甚佳、開賽後、黑鑽朱實林犯規、由柏風張承吉主罰得一分、首開紀錄、戰不數合、柏風李衛犯規、黑鑽韓長春亦因罰球得一分、此後兩方均有所獲、柏風張承吉射球準確、而黑鑽唐實堃、亦球不虛發、兩方成績、相差不過一二分、第一局結果六比五、柏風首佔上風、第二局兩方前鋒均大賣力氣、精采備出、至第二局終了、兩方成績成十八比十八之比休息後再戰、兩方仍相持不下、此攻彼守、空氣極爲緊張、第三局結果、三十三比二十八、柏風稍落後、至最後一局、柏風努力反攻、成績已與黑鑽不相上下、最後成三十九比三十八、已有壓倒黑鑽之勢、惜宣告終了之笛鳴時、黑鑽朱實樑所射出之球適在空中、於笛聲鳴後始入網、仍按一球計算、柏風遂以一分失敗、茲將兩方陣容與成績列後

△黑鑽隊

位置	人名	中射	中罰	犯規	得分
右鋒	唐實堃	九	一	〇	十九
左鋒	于敬孝	四	〇	二	八
中鋒	韓長春	三	二	四	八
右衛	招壽昌	〇	〇	二	〇
	朱實樑	一	一	三	三
左衛	張景濤	一	〇	二	二
總計		十五	四	十三	四〇

△柏風隊

位置	人名	中射	中罰	犯規	得分
右鋒	張承吉	九	三	三	二一
左鋒	李星輝	一	〇	二	二
	任恩貴	二	一	一	五
中鋒	鄭道成	二	二	一	六
右衛	劉承恩	〇	二	三	二
左衛	李衛	一	一	三	三
總計		十五	九	十三	三九

黑白與新學交鋒

黑白沈聿勤、首得一球而開紀錄、張景實繼得一球、新學劉學琦、吳必顯亦迭有所得、第一局爲十比九、新學佔優勢、第二局黑白紀錄、扶搖直上、新學已漸不支、雖兩次會商戰略、亦未能打破黑白陣線、終以十二比二十二敗、第二局休息後再戰、新學益不能支、第三局黑白以三十二比十九大勝、第四局新學已顯然無望、遂易生力軍登場、結果仍以二十二比三十七大敗、茲將兩隊陣容與成績列後

△黑白隊

位置	人名	中射	中罰	犯規	得分
右鋒	徐兆熊	一	二	三	四
左鋒	沈聿勤	六	一	〇	十三
	黃元清	〇	一	〇	一
中鋒	張景實	七	〇	〇	十四
	黎慶雲	〇	二	〇	二
右衛	孫學禮	一	〇	一	二
左衛	尹煥文	〇	一	〇	一

△新學隊

位置	人名	中射	中罰	犯規	得分
右鋒	王培仁	〇	〇	三	〇
左鋒	劉學琦	二	一	三	五
	吳必顯	三	〇	〇	六
中鋒	穆承平	〇	〇	一	〇
右衛	王振倫	〇	〇	〇	〇
	李元中	四	一	〇	九
左衛	李元武	一	〇	〇	二

能將婦人之幸福
一自根底顛覆者即婦人之疾病也一

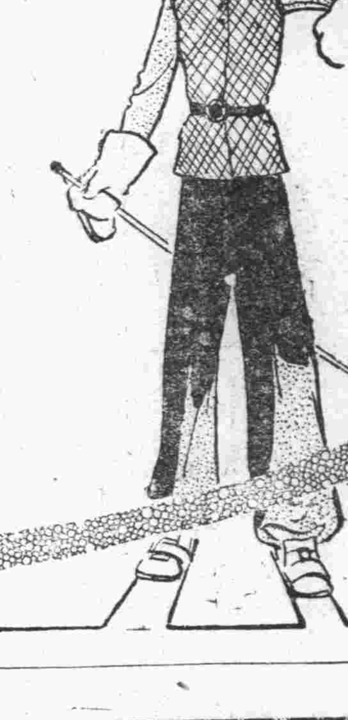

中將湯是幸福之出發點

▽▽冷氣侵入即成毒△△

▽腰腿如負氷之寒冷……

▽頭重頭痛、上火腦痛、眩暈便秘症而心氣鬱悶……

▽白帶頻下（白帶於病狀惡化之同時而漸着色惡臭漸增遂而混有血液若仍頑忽不治即能侵及肉體）

▽月經異常每至經期下腹抽痛……

▽苦於以上之症狀者有否

▽中將湯於此可怕之婦人疾病、有純良之効果又能整調卵巢及其他之分泌器管、以助新陳代謝之旺盛、而對於貴女之健康、美容、清爽尤有功効誠婦人舉指一屆之良藥也、最易患染感冒之近日新服用中將湯……

婦人藥の權威
CHUJOTO
中將湯 ちゅうじやうたう

主効
子宮病、婦人精神病
月經不順、頭痛暈眩
神經衰弱、腰腿冷寒
下腹痛、白帶、
產前產後、感冒

本店 支店
津村順天堂

8—1A

春天快到了
先時出戶外 浴光吸空氣
但寒風未息不利結核人
病弱人今時養生法

和的美麗的春天。不久到來了。雖云餘寒未盡。而於我們保健上。不可無相當的注意。如仍具久在寒威壓迫下的心理。至此仍長怯外出。則謬妄已極了。今時的戶外。因地面結冰或積雪。空氣清淨。加以天氣晴朗的時候。氷雪反射。日光中的紫外線亦多。雖稍覺寒冷。又能刺戟身體的新陳代謝。結果有增進食慾的功効。譬如今時戶外運動的聲浪。澎湃於各地。殊如滿洲特定一月二十二日爲戶外運動日。各地市民。一齊到外頭去親自然的空氣。此外中外均盛行裸體運動及耐寒體育競技等。無非根於此項理由。惟以上所述種種方法。大略爲普通人的健康增進法。對於病人或虛弱人。不無參酌和緩的必要。蓋病弱人概忌寒冷。故此等人縱外出。務須避去直接感受寒風。乃爲主要條件。尤其於結核患者風邪尤爲禁忌。如病勢始停。轉機快癒的結核患者。遇著寒風。忽感風邪。功虧一簣。致病情有逆轉惡化等之實例。所在多有。小心風邪。是醫師忠告結核患者的常套語。若能遵守此言。縱於冬天出戶外。尚可作養病的好時期。

風邪豫防法。施行冷水摩擦鍛鍊皮膚。爲有効方法之一。所可惜者。對於病勢進行中的人。頗不適宜。

日光浴法。最有効且最簡單的療法。因受紫外光線的照射身體內生成榮養素維他命第四。除增進抗病力外。於豫防風邪上亦極有効力。撲滅結核菌。有非常之効能。但施行日光浴。不無幾許限制。即進行性結核及肋膜炎。在進行期中之腹膜炎。有咯血時。全身衰弱顯著的患者。心臟病。月經中之婦人。體溫在三十七度以上之人。均忌長時的晒日。又有云神經質的患者。因晒日有障碍睡眠之虞。不可不注意。又關於環境者。有謂都會地方。爲塵埃所蒙蔽。紫外光線。射力薄弱。故日光浴非在高原地方。効力不多。及其他種種限制。並非萬人共享之恩惠。

然而近來有黑菲療法。此法無論何人。皆可輕易實行。且論其効果。不特不讓日光浴。加以有日光浴不可得之榮養增進的效果。極爲專門醫家及一般所樂用。治療界的新福音黑菲療法。果有何等內容。請閱左記。

感冒與肺炎
豫防治療均有効的
抵抗力增進法

所謂黑菲療法。以黑菲菌爲主劑。利用於醫療的一種最進步的方法。查黑菲菌。原來利用於釀造啤酒爲主要用途。然在歐洲。尤其如德國某地方。另作民間常藥。自古愛用。該地方長壽者。多爲顯著之理由。蓋在於此。歐洲大戰時。德國食料缺乏。經種種研究之結果。發見黑菲菌榮養價値。勝於牛肉數倍的事實。該國軍隊。均食此物。至此一般人亦有認識其醫療價値之偉大。

試將黑菲菌內容。分析言之。所含榮養素種類頗多。就中維他命類。對於結核極有効力的第一(A)第二(B)第五(E)又有與日光紫外線同樣効力的維他命第四(D)等。其種類之多。含量之豐富。非他藥所可比。

至維他命第四。有增進身體抵抗病菌的力量。尤其於豫防風邪或肺炎上。頗有効力。已如上述。玆舉一實例以便証明。家鼠等 如全然不給 維他命第四。且遮斷日光飼育之。則不久必患肺炎。又服用最近發明之黑菲劑「若素」。完全免患風邪。甚至二十年來爲風邪所困惱的人。因服此藥。始能脫離病藉者等等。實例不一而足。

黑菲菌劑「若素」不盡止此。又含脂肪。蛋白。燐。鐵。錫等諸多貴重榮養素。又能助長消化。昂進胃腸機能。催進新陳代謝。促進治病作用上極有効力的酵素。均不損活性。自黑菲菌繼承故「若素」對於諸病有可驚的効力。不足爲怪。

至服用「若素」後。發生効力之經過。第一使胃腸化弱爲壯因之增進食物的消化及吸收。且補給多種榮養素。使全身榮養。提高數倍。又使身體對於病菌的抵抗增進。結果。除豫防風邪肺炎上有効外。能使結核患者。脫離其潮熱盜汗及疲勞等於苦海。而甦生有希望的曙光。

…購買若素者須知…

「若素」。因澤村博士之隆情及三井洋行之犧牲的經售。一個月分一瓶價金一圓六十錢。極其低廉並爲濕地主顧之便。雖僅購一瓶。函索亦即送。郵費彼處負担云。(記者附記)。再者三井洋行支店地址。上海四川路。漢口太平街。北平東單牌樓總布胡同。天津日租界。新京室町。奉天郵便局私書函第四二號。哈爾濱水道街。大連山縣通。青島堂邑路。此外大連浪速町日本賣藥會社支店（即販賣「若素」滿洲代理店）及其他各地大藥房。亦均有出售。

咯血幸免症熱
神經衰弱亦治好
石景陽

鄙人是一布疋行的店員。體行務繁忙。疲勞過甚。四日夜突然咯血。素身健全的鄙人至此驚愕異常。立刻請醫診視舊醫命以持身

～絕對安靜～

並勸告小心發熱。經理以次夥友。見此情形。忙中看護極爲周到。鄙人托身此中。臥牀安靜。次朝醒覺時。偶然想出。曩時有友會勸。購買一瓶「錠劑若素」。尚未開蓋存於抽斗之中。以爲此時不用。將待何時。乃自此試用

～每食後服四粒～

遵守醫命。每日朝晚檢查體溫。雖然。每次體溫表所示。則爲三十六度乃至三十七度。不再高上。又每次食事與常時不異。無論何物皆有美味。告之醫師。似甚奇怪。當時鄙人亦不詳其理由。惟至今想得乃係「若素」功。

經過一星期許血色轉佳。迨十二月十七日即自起病。第兩星期

～離牀返櫃徐徐～

辦事。惟醫師勸告。「因肺尖加答兒而有咯血。是爲最惡性之症。今後尚須靜養。其法以轉地療法。尤佳。等旨。一月五日從命轉地於南方海濱。因之身體漸好。體重亦加一月十五日「若素」已盡。往後停服。該地氣候溫暖。頗適調養。然因地處偏僻。諸多寂寞。非都會人所堪忍。夜不安眠。展轉思索。

～竟患神經衰弱～

窃以爲病後衰弱及寂寞感慨使所然。乃爲免此苦。攝川葡萄酒。或寢前入浴。但不特無効反招興奮。不得安眠。困憊之餘又復想起「若素」宜於神經衰弱。乃自二十五日新購一瓶開始服用。果然。自此兩三日後。

～氣爽安眠無夢～

頭腦清爽。精神入加。諸症掃除一空。回復健全身體。則吾揚揚回店指日可待矣。

奉天

全省治安已恢復常態 警務廳發表重要工作

組織警備聯盟遇事便於連絡 催送練習學員檢查電影地點

奉天省公署總務廳長金井章二氏於本月三日午後一時招見滿日各報記者發表左列之各項消息

一、治安 現在遼西一帶之匪賊經滿軍奮勇痛剿早已肅清人民可告太平

二、改良警隊 現爲維持地方治安各縣警隊因名目繁多混亂不齊有改良之必要現由警務廳入手先由瀋陽縣先行命名爲「特區地域清查工作」瀋陽畢再向遼陽撫順次向各地進行

三、訓練降匪 大帮之匪人投降後加緊訓練編爲警隊小帮則不怕跳梁一掃即可蕩平

四、紙幣平穩 關於中央銀行所發之紙幣因有信用民間使用極流暢金融因之賴以穩固惟十元一元者居多小票甚少應多發小票以便商民

五、運轉 現東路運轉事業爲安全可見王道仁政之威力

六、礦業條例 由省請中央速爲發表因開採礦產振興實業頗能維持貧民免其挺而走險

七、農產問題 滿鐵沿線因防匪計曾勸令禁種高粱應爗集及棉花或闢水田種稻本省派員指導以期救濟農民

八、設勸業銀行 爲救濟農民本省擬設勸業銀行准農民以地照借欵俾救其經濟之困難此種計劃正研究中云談至此已至午後二時許乃散會

警務局火速保送五名以備傳習期間仍爲三星期云瀋陽各電影院每日所演之工事先須經警務廳及市署警察廳等三處檢查一遍方准映演刻又經規凡各電影之每日檢查時須在警務廳大禮堂云

由新京來奉 李張將回防

奉天地區警備司令部中將司令李壽山氏於舊臘年前由前防奉凱旋安後即以全力維護安奉地區內之治安茲以東邊之匪氛業已蕩平關於今後之防務因有與當道商洽之必要乃於日昨同副司令張宗援氏聯袂來省晋謁省長報告剿匪經過及請示機宜而李張二司令更因某項要務須與軍政部及關東軍接洽故於前日晋京茲以公畢乃於三晨由京來奉下搭於駐奉辦事處擬於日內返安聞李司令此番在東邊剿匪頗著功績故上峰對該全軍擬行表彰以資鼓勵李司令於剿匪工作期中又極關懷地方民瘼將匪區之匪賊平定後除出私欵設立貧民學校數處外又施放糙米一百餘石賑濟窮黎是以頌聲載道泣感李司令之德政也

市商會停止 辦公兩日間 修理暖氣鍋爐

奉天市商會新築之樓房製有暖氣管所設之鍋爐日久失修勢將崩壞該會恐發生危險特於本月三日起着人修理暫行停止辦公兩天云

警察第二大隊 扮演秧歌訊 已開始練習 日內即上街

奉天警察第二大隊長王鳳鳴率部凱旋洽值新春爲提倡高尚娛樂以免警兵生間發事計特令扮演秧歌現已指定人數並將衣彩頭面置備齊全於月之三日起始練習日內上街歌舞昇平云

省署通令速成立 縣清鄉委員會 組織章程及關防均頒發 肅清匪患維持地方治安

奉天省公署查省清鄉委員會已經成立爲肅清各縣匪患及維持地方公安縣清鄉委員會亦有早日成立之必要乃於三日通令各縣火速成立清鄉委員會並頒佈組織章程及關防以資啓用云

冒充收燈費 女子無知受騙

邇來市內騙詐及冒充之事時有所聞惟其技術各有不同雖經警廳一再捉拏無如彼輩爲衣食二字所迫挺而走險日昨南關藥王廟胡同住戶李姓家中又有冒充電燈廠收費人員手持類似收據適值李某外出家中僅妻羅氏見彼係電燈廠的遂將電表本交彼看視來人即照字核算該羅氏見錢數相符遂付大洋一元六角五來人即用鉛筆亂寫於紙上去交羅氏保存彼持錢而去及至李某歸家見不是燈廠收據急出找尋該人早已不知去向矣而李某歸家瞞怨妻子無知受騙平白損失一元多錢羅氏仍言若遇見時尚能認識來人云云

監察官八人預定 在省考察兩週 先視察各廳後至區村 在省署會議已兩次

滿洲國監察代理院長監察部長呂川審計部長植田及監察官森田等八人來奉考察政務等情已誌昨報八氏下榻商埠地遼寧飯店曾在省署一度開會決定由五日起至總務民政教育警務實業各廳親自考察政務及一年來施政經過並會計支出情形次至瀋陽縣附近村落區屯視察預定在奉逗留二星期云

由本月十三日起至十五日止 上午講習下午會議 奉天全省教育建設會議 講題及提案均準備完畢

奉天省公署教育廳開全省教育建設會議等情已誌昨報會議期已決定由本月十三日起至十五日止會議地點在省公署警務廳大禮堂規定上午講習午後會議並將其講習人員姓名及講題暨教育提案誌之於下

△講演 講演者章廳長題臨時規定坪川科長講教育者之覺悟高科長講奉天省教育之將來依科長講社會教育之重要森田科長講教育建設之重點

△旅費 甲各縣教育局長及督學每人每日支給食宿費大洋五元往復二日開會三日共給大洋廿五元除由廳補助十五元外其餘由各該縣負擔至往來車馬費酌量路途遠近支給之

乙、省市立各校長在開會期每人每日支給車費大洋五角共三日間共大洋一元五角由該校主管機關發給之

△計劃案 出席者須提出下列之各計劃案

甲縣教育局長縣督學提各縣教育振興方針

乙、省市立各校長提出各該校教育振興方針

上項計劃案提出後方能發給旅費

△提案一覽 左列各項應逐一解答繕造成冊於局長來廳報到時提交本廳

一各縣校人工薪俸預算二所屬學校已開及未開數目三各校之物件費及公費四教育局或縣公署直轄或獨立五縣內公私學校及學生六留學國外之學生現在由縣領取獎金或補助費數目七縣教會年需經費若干八大同元年度教育經費人支出情形九各項經費須以國幣爲單位

△通令 爲令行事查教育之事經緯萬端自非明示宗旨將何以端趨向而期進展本廳職掌全省教育爲使各縣教育行政人員及省市立各校長貫徹建國精神理解教育本職起見前訂本年二月十三日召開教育建設講習會所有會內一切要項業經本廳分別規定其與會人員名冊於二月五日以前具報到廳以憑編次再教育之建設尤關重要并經本廳製作諮詢案一份隨令附發各局長應按所開各項逐一解答繕造成冊於報到時提交本廳以便核議除分函外合行檢同講習會要項暨教育經費諮詢案令仰該縣遵照辦理云

憲兵分遣隊長 中川氏轉任 已赴錦縣履新

錦縣城內憲兵隊分隊長出缺奉天憲兵隊本部特調兵工廠憲兵分遣隊長中川繁久氏轉任該氏已於月之三日上午八時五十五分乘奉山車赴錦履新

寺廟登記延期 市署通告逾限加罰

關於奉天全市寺廟登記由市政公署行政科文教課禮教股負責辦理曾經通告在案乃限期已過多日登記者不甚踴躍該署頃又通告延期倘再逾限不來署遵章登記決定加罰不貸云

禁止淫詞 校正戲劇 共二百餘種

奉天市政公署及奉天警務廳瀋陽警察廳等三機關查各梨園演唱戲劇本有導善思想之責對於淫詞戲曲尤應禁止乃經兩度協議決定由三方派員負責審閱市署規定應演唱之戲二百餘種不日即通知各戲園云

縣警務局通令 禁警隊勒索 不准强要肉麪

瀋陽縣警務局查警察隊下鄉剿匪時往往有勒索肉麵及上等酒食情事殊爲不當本月四日乃由局訓令所屬警察隊再下鄉時不准向民間强索肉麵而違則開除云

滿日交歡慶祝 王道遊藝會 十八日開會 會序已擬定

滿洲文化協會每屆新正節例舉行滿日交驩慶祝王道遊藝會本年已決定於十八日在商埠地南市場東北大戲院舉行出演者爲大連奉天各學校之男女學生屆時必有一番盛況茲誌其序如次

會序

一、滿日交驩慶祝王道遊藝會開會之辭 奉天市長閻

二、奏樂 奉天省警備司令部軍樂隊

三、傳紗遊藝

遊藝種類	題目
音樂	(一)瀨戶之風景(圓舞曲)(二)太湖船
歌劇	新年之樂
舞戲	月夜之軍艦
新劇	擊壤老人
音樂	風琴連彈(圓舞曲)
歌劇	因爲你
歌舞劇	春天的快樂
舞踊	趙善人
新舞劇	滿蒙之黎明
歌舞劇	蝴蝶姑娘
舞踊	月之沙漠
新舞踊	王道萬萬歲

四、閉會之辭 奉天省教育廳長章煥章

五、奏樂 奉天省警備司令部軍樂隊

六、閉會

會期 陰歷正月十八日正午起

會場 奉天南市場東北大戲院內

主催 奉天市政公署 奉天省教育廳 滿洲文化協會

日滿官吏參加 追悼洪科長

新京滿洲國民政部警務司外事科長洪公余氏前當滿洲里事變之際爲調查一班蘇炳文叛亂之狀況奉部令赴海滿各處出張中突被蘇炳文部下慘殺後因友軍克復滿洲里始將屍體發現當即携來新京民政部及日側官吏爲追悼洪氏以慰英靈起見特訂於本月三日假附屬地太子堂開追悼洪公余大會屆時日滿双方多數之官吏及地方有名士紳參加頗稱一時之盛至洪氏遺骨將於日內携回原籍地卜葬云

調查鄉民 播種能力

縣公署頃奉實業廳訓令現查各縣農耕種計特通令各縣長迅速派員下鄉切實調查農民有無播種能力及有籽種者若干無籽種者多少限期呈報來廳備查以便設法接濟聞楊縣長已遵照辦理云

本社啓事

安社若以現大洋以外錢鈔匯交本社時按左開行市

▲今日之行市

大洋兌金票 九七、〇〇

大洋兌鈔票 九七、六〇

大洋兌小洋 一二五、五〇

經理部啓

法院旁聽記

吃藥半時即死去 果誤開方案乎

檢察廳曾經檢驗無毒 古稀老翁並不是庸醫

本城大南門裏路西中和堂藥局醫師邢仁先因誤開方案殺害李大順案經地方法院檢察處偵察完竣起訴刑庭日昨刑庭開庭審理邢仁山由櫃夥攙扶下到庭蒼顏白髮形容焦悴狀甚悽涼查該邢醫係前太醫院醫官懸壺以來垂五十餘載雖不能着手成春起死回生然在省城救人無數八關之人提起邢仁山者莫不有口皆碑吾人固非過譽該醫士然詢之知者莫不稱讚距今竟突如誤投方藥致使可愛之青年殞命於無辜九泉之下常作寃鬼人情法理在所不容惟揆諸該醫上之已往功績以及古希老翁尚不顧耄耋仍存濟世之心醫國之志固亦令人可欣而可敬可歌而可泣也其所以如此者以吾人臆斷若謂該醫士之藝術不精何以垂五十年如一日未嘗稍有外誤也其必因年越古稀(七十二)精神不濟而又加因勞心過度早年患咯血宿疾年來氣血衰薄宿疾加劇精神當益不支聞早謝絕診脉調方不過因聲名早著親友等久盎大名對於其他醫均少認識信任力當亦薄弱故勿論邢醫如何謝絕對此一般親友亦碍於情面辭不獲已仍須開方調劑古云瓦罐總是井台破將軍終得陣上亡又云智者千慮必有一失愚者千慮必有一得想此次固由於邢氏之耄耋宿疾誠亦意外之變也是可爲邢醫惜者也開審時到告訴人李大成爰更署誌各人所供於下

問邢仁山多大歲數答七十二歲問你是什麼地方人答是山東照還縣人問現在住什麼地方答住大南門裏路西中和堂藥局問邢是你自己的買賣嗎答是我和別人合股開的問李大順是什麼病答他是外受涼內裏停食還有咳嗽聽他們家人說頭兩天下晚下雪他薄衣出外收拾柴草後來回來說餓了沒有吃飯吃些飯完了問的時候李大順說怎樣呢答他說頭疼混身發熱五心漲痛問你藥方子開的是怎樣呢答我藥方子在檢察廳偵察並沒有毒問他怎麼那樣快呢吃下你的藥就死了呢答那有這樣快的藥呢那一定是他的痰堵住上不來氣死的就是紅礬吃下去還得幾個時辰才能死呢何況那藥並沒有毒怎能說是藥裏有毒給藥死了呢問李大順死的時候你去來着嗎答去來着問你看他怎樣呢答我看他只是上不來氣問李大順是你弟嗎答是問他是吃邢仁山的藥死了嗎答是問他在未吃藥以前怎樣答他在未吃藥前咳嗽他向我說我說不要閒大扯了我就要上街去找先生也找不着那個先生沒見什麼效驗我又去找西關張先生他的醫道確實不壞他不出門我們既是老鄉又很好我頭一回去接不來接兩三回來去我家給看好治一付藥就好在二點鐘取的藥三點半就一摸他腦袋說藥帶熬不得一些時候嗎統共吃藥不過二十五分鐘就死了問在他死的時候怎樣呢答在他吃下去藥就覺着上不來氣愈後愈甚後覺兩手捶胸亂直不能出氣我見事不佳急去找那先生他還說不要緊藥力未行開是要出汗悶的後來我兄弟竟無知覺了邢先生又用針扎他上嘴唇子最後我看不好給同仁醫院打電話來人一看用聽機一聽說不行這人中氣上不來要十分鐘還有救現在已經晚了不可救藥了於是李大順就死啦

問邢仁山李大成說的對不對答不對(如前述之大意)訊問畢審判官宣告候藥方研究後再爲傳訊各人劃押暫回云云

瑣事拾零

△三女密賣 同送四署 省城小西邊門外山東堡子門牌八號院內住戶張王氏于景氏于小蘭等素作皮肉生涯專以密賣爲營業邇來年節相連遊人甚夥該三氏即搽脂抹粉前往工夫市護城河一帶密賣早出晚歸頗得其利日昨又在卜將軍胡同勾引遊人適被四署便衣警偵悉當時捉獲帶往分所訊問屬實遂送交四署矣

新京

張仙濤氏蒞京 執政府派員招來警衛士

執政府侍從武官長兼洮遼軍總司令張仙濤督辦頃爲條陳某項要公於一日午后一時許搭乘南滿路列車由洮南方面到京預備日內晋謁極峰暨各當道云云

執政府內務處當局前爲招募警衛士棋衛本府治安起見特諭令警衛處派遣警衛士富崇善翊衛軍軍醫官叢春凡京師憲兵司令部副官趙詩鐸等氏逕赴扶餘縣一帶擬招募籍警衛士四十八名其年齡由十八歲以迄二十三歲體質强壯素無疾病者學歷統限以中學卒業或具有同等學力者爲合格刻下已募集足額於日前到京預備授予警衛學識以便入府就職云

風寒重症 負責保癒

鹿茸活血壯元酒

惠病諸君莫失良機

●敬告官商工農各界患風寒病諸君請注意本藥酒三大特長

(一)方藥珍貴 此酒係按清室太醫秘方揀選梅花鹿茸紅花眞虎骨白花蛇及各種珍貴藥品加工秘製、又蒙官廳許可、化驗有效、較普通藥酒力大百倍

(二)注重活血 欲治風寒、當先活血、氣血調、風寒自減、先賢有言、治風先治血、血活風自滅、普通藥酒、但知祛風、不知活血者、相差不啻霄壤

(三)見功迅速 疼痛、半身不遂、風寒麻木、服用三日、左癱右瘓、見效、年高長老、必服二三瓶、又能奇功、必能身强體健、保險永無半身不遂之患

雙料三元 (藥價)優等每瓶大洋兩元

總經理處 奉天中街大德生、裕泰東

藥房 奉天中街大德生分號、裕泰盛絲房、鐘樓南大德生、震泰報、軍署町會發祥、裕泰盛絲房、大南滿站奉天中街裕泰盛

每瓶加郵費兩角、欵到即寄、不誤、欲閱詳細仿單、請向該號函索

CK 政記輪船出帆

▲成利號 開往溫洲廈門 二月六日

▲福利號 開往天津 月日

▲英利號 開往芝罘香港廣東 二月一日

▲同利號 開往青島上海 二月十日

▲中華號 二月三日

▲純利號 開往芝罘 二月四日

▲永利號 開往青島 二月七日

▲廣利號 開往登州府龍口 二月六日

▲宏利號 二月日

▲得利號 開往香港 二月七日

▲乾利號 開往芝罘廈門香港 二月二日

▲順利號 開往青島香港 二月二十九日

▲昌利號 二月四日

政記輪船股份有限公司

大阪商船出帆

▲武昌丸 開往天津 二月二十日

▲貴州丸 二月一日

▲河南丸 二月七日

▲河南丸 開往橫濱(掛今治) 二月十三日

▲武昌丸 二月二日

▲貴州丸 二月三日

▲ 開往門司神戶大阪(午前十時)

▲烏拉爾丸 二月十四日

▲哈爾濱丸 二月四日

▲香港丸 二月六日

▲烏斯利丸 二月八日

▲貝加爾丸 入渠中

▲亞米利丸 二月十二日

▲盛京丸 開往福州上海基隆高雄 二月二十一日

▲長沙丸 三月六日

▲福建丸 二月九日

(掛神戶四日市橫濱)

▲北陸丸 開往紐育 二月十日

大連 阿波共同汽船出帆

▲廿六共同丸 開往芝罘海威衛青島 二月八日

▲十六共同丸 二月十六日

▲卅六共同丸 開往芝罘威海衛仁川 二月五日

▲長山丸 開往天津 二月十四日

▲長山丸 開往仁川鎭南浦 二月九日

▲十八共同丸 開往芝罘 二月六日

大連市山縣通 阿波國共同汽船株式會社大連支店

大連 朝鮮郵船出帆

▲會寧丸 開往博多長崎 月日

大連汽船出帆

● 開往上海青島(午前十一時)

▲奉天丸 二月七日

▲大連丸 二月十日

▲長春丸 二月十三日

▲長平丸 開往天津 二月八日

▲濟通丸 二月十日

▲天潮丸 開往芝罘青島 二月五日

▲濟通丸 月日

▲山東丸 開往基隆高雄 二月八日

▲山西丸 開往長崎基隆高雄 二月十七日

▲龍平丸 開往龍口 二月八日

▲河北丸 開往新瀉伏木敦賀行 二月七日

大連汽船株式會社

專屬貨客經理店 大連市敷島町 永和公司 電話七八六八・七二七七八

阪神航路 專屬貨物經理店 澤山兄弟商會 電話五二二六八一番

台灣航路荷(大連市敷島町)店 丸一商會 電話五八八八 四二六四番

惠通行出帆

▲利通號 開往芝罘仁川威海衛 二月十日

▲北海丸 開往天津 二月五日

▲照國丸 開往門司今尾 二月十二日

▲開往八角江劉家旺登州府

▲泰康丸 二月六日

▲福壽號 開往芝罘 二月五日

● 開往青島

大連市加賀町三〇 惠通行

乘船切符發賣所 ジャパンツーリストビュル(大連伊勢町) 大連案內所電話五五五四番

大連 近海郵船出帆

▲宮浦丸 開往神戶大阪橫濱 月日

▲淡路丸 二月三日

▲宮浦丸 開往天津 月日

▲玄武丸 月日

▲淡路丸 月日

▲勝浦丸 開往基隆高雄 二月四日

▲第二養老 月日

大連 日清汽船出帆

▲增利號 開往寧波 二月十二日

▲唐山丸 二月廿一日

▲嵩山丸 二月十三日

咳嗽病最良新藥絕對有效

咳嗽靈

「咳嗽靈」係日本佐賀縣藥學士大家門專門研究本五四郎先生數年苦心研究之結晶以成之者、專治傷風感冒咳嗽、時令流行咳嗽、男女老幼常年咳嗽、肺病咳嗽、四季喘咳、百日咳嗽、痰症塞咽、莫不立刻奏效、其他一切咳嗽百發百中、絕對有效、如神乃天荒最新理想發明大成功之止嗽良藥也知患者諸君何妨一試之、即知其功效之神速與言之不謬也、每包兩服現大洋叁角、各地藥房皆代售

招募代理店

總發行處 大連市平和街四八番地 德記全機大藥房 總理康道忱（西崗菜市東大門前） 長電話二一二八五番 振替大連四四七六番

各地代理店 營口中西藥房 利藥房 遼陽義和堂 奉天金城藥房 大德生 哈爾濱寰球藥房 撫順義和隆 安東利安藥房 開原全生堂 吉林五洲藥房 長春義和謙 中西藥房 大連市盤部通 華泰藥房 大連市奥町 華西藥房

杜素娟女士之隱憂

海上巨商杜國華君、紡紗業之鉅子也、以事務紛繁、夜奔忙、每經劇勞之後、腦力因之突衰、時患精神神怔、健忘之症、加以無暇注意體育、故飲食少思、體力尤爲衰弱、瘦削、終年在病院中討生活、佔半數焉、其夫人杜素娟女士、深爲隱憂、每恨無相當良藥可恢復其夫之體力、去歲見有德國新藥「龜齡機」與其夫之病症相合、因購一打、按日與其夫服用半月之後、杜飲食大增、精神充足、體力日健、雖事務紛繁而精神仍遊刃有餘、迄無衰憊之感、因按日常服、至今乃以「龜齡機」爲維護體力精神之至實云

●龜靈機裝在美麗盒中

世界新藥「龜齡機」是專治男女生殖器病的其藥是男女愛情中實缺少兒女的仙丹、返老還童的寶筏、其配製原料純用青春物之生殖腺、甲狀腺、睾丸、卵巢等經種種化學的操作、配以高貴藥料所製成、故效力絕大萬試萬靈、復經衛生試驗所化驗、證明有效、特許專賣、

主治 老翁服一月、復至少年時之生殖力、老婦服一月、經復至、恢復青春、生殖力還少復活、娠子女、青年服、健腦强精、讀書不忘、凡生殖器病、腎虛早洩、陽萎遺精及發育不完全、性感缺乏、貧血、消化不良、視力減退等及女子精脈不調、過多過少、經脈閉止、子宮寒冷、腹痛、赤白帶下、交接快味缺乏、半產、及卵巢發育不良、難以受孕等尤爲特效

△龜齡機養身固精之奇効

龜齡機具有極大滋補力、其一盒之効力、遠勝中國參茸一斤故凡吸鴉片者、老年衰弱者、青年腎虧者、均宜速服「龜齡機」又患早洩病、則男女間快味缺乏此般有滋補陰眞、堅固玉關之力、患者速服、無不立愈

大贈送？ 龜齡機！

本藥在東省發行一週紀念、特提五千盒、作爲贈送東省人士之用以昭效力、而使推廣、照以上定價、在代售處凡購買龜齡機一盒者、即贈一盒、凡購買龜齡機半打者、即送半打每人限一打多者不贈

東省總經理 奉天鼓樓南 金城大藥房

外埠代售處…營口中西藥房 安東瑞祥泰 大連同德藥房 長春洪安德 吉林五洲藥房 遼陽義和堂 江省德慶仁 鐵嶺和盛久

函購欵先匯寄費在內郵票代洋十足通用吉黑郵票亦可

贈送家庭寶庫

載內家庭衛生普通病症簡易醫療法數十種及婦女行經衛生產乳妊娠等保護法若干種插圖七十餘幅凡注意婦女衛生者不可不閱 函索附郵票一分即寄

奉天鼓樓西 金城大藥房啓

安東

鄧李幫匪肅淸後 安莊電報開通
遭匪毀壞之電桿電線等 經李局長督工修竣

安莊等縣境一帶電報前被鄧李劉等匪幫所摧殘砍毀桿線竟達二十餘里之遙損失甚鉅繼經安奉地區警備軍李司令官親率大軍兜剿各股匪紛紛兜洮電報局李仲華局長爲整理電訊靈通起見前曾躬親赴戰區視察損毀電桿電線共計各若干闊長約二十七八華里電桿一百七八十顆加之電線損失約需經費洋三千餘元除呈報省方電政監督核示外一面督工興修玆聞與修經過凡遇桿料不足之處即依就近村莊樹木藉以代電桿之用現已完全開通電訊

此以往到亦是一宗極好的現象查歷來之舊習無一不是浪費以有用之金錢妄用於無用之地於實際上毫無俾益自改革以來極力破除無如人民了不醒悟以致廿餘年仍沿舊習如今若能常此免掉則一切無形之浪費當可省卻無限也

奉天紡紗廠將開股東總會
本縣各股東推代表與會

奉天紡紗廠安東政商界股資爲數不少該廠營業狀況屆年終後必召集各縣政商農界各股東開會藉以報告營業狀況及將來改進方策本屆廠訂定以二月十五日開催耶廳總會以資報告營業及改進各辦法安東政商農各股東接函後正酌推代表與會云

新地方法院長張伯恭蒞安
二月一日視事

安東地方法院院長恒障現奉令調升通化縣高等分院長一節已誌前報玆聞遺額以洮南縣地方法院長張伯恭氏前來接替等因該院長奉令後現正趕辦交代以二月一日爲接任期云

四平街

市政公所有免裁撤希望

四平街市政公所已早奉到取銷之命令繼經各方保留故至今尙未裁撤視光景似有收回成命之模樣據箇中人云該機關確有存在之希望或另作一番變動亦未可知云

添設城門崗警因餉項問題
各門裁減一名

四平街道東四城門已新添警士廿八名以資駐守每門派警七名由一分所長帶領迄今甫及三個月頃以餉項問題着令每門裁去一名道口分駐所亦裁減一名共計裁撤五名已於昨日發表云

舊歷正月肅靜 竟無一點綴

四平街往年正月裏則有各種玩藝街市上熱鬧非常而今年則不然不唯熱鬧玩藝全無即街市上之人數亦很少炸砲無聲因官家所禁止鑼鼓不响究不知係何原因此種現象或不免爲時局之影響耳然而舊習難除今卻自動的消滅著常

洮南

陳連長因要公由防地到四

暫編警備軍第一團第二連連長陳亞權氏前隨索司令出發現在通遼附近駐防昨因奉令返四辦理某項要公約須作三五日之勾留仍須急々返防云

張司令官委 馮秉臣繼任第一團團長

洮遼警備司令官張海鵬氏自事變後新編步兵第一團團長曾委李春田接充查該團長就任以來駐防本邑經有一載矣對於軍士指導多有不得法之處現以舊新年已逾矣各官署人員照常上班理事於本日即三十一日張司令官至署視事將步兵團團長李春田下令革職所遺團長一缺關乎重要不可久懸當委該團々附馮秉臣接充公畢張司令官親乘汽車至該團部校閱長時間訓話畢後馮新團長略訓話幾句而散查馮君人極精明幹練有爲處事認眞賞罰分明無不稱揚但該團長就任定要刷新整頓一切事宜云云

穿軍服四匪徒 搶金姓小舖

洮南福順中街恒來源分所對內門牌五號住戶任金漢者開小舖度活家道尙稱小康於日昨二十九日晚七時許有匪徒四名乘隙闖入其室各持自來得手槍身着軍裝嚴嚇索取大行搶掠依其言語之聲調均是本地之口音搶去本街金融救濟券大洋五十餘元天津字五元大洋二元搶畢遠逸現在一分局正在詳加察防期中能否破解此案尙不可逆料云云

任典獄長之盡職

洮南第九監獄典獄長任淸民氏管理犯人一切事宜非常盡心對於教育工業等事甚爲熱習不但學業深滿而且藝術尤爲豐富於本月三十日據任君與記者談現在獄中之犯人計有一百八十餘名每日兩餐可得飽食並言日間分科教育夜間練習工藝分班輪流教導以備出獄後作一個改惡歸善之良民該任氏如此整理監獄實爲衆犯人如登天堂云

四名賭徒自投 官署互控告
輸錢鬬毆等情

洮南邑小北門外住戶劉玉昇者以新正無事乃約邀鄰人陳春及楊臣劉福廷劉鶴廷等四人擬以紙牌爲戲之樂當此舊新年各地風俗均以賭博作爲消遣並藉以互相聯合初意無大惡也詎相沿既久弊竇叢生加以金錢當頭各不相讓是以因賭而起衝突者時有所聞於月之二十八日即舊曆正月二日彼四人均准已照前約聚齊劉玉昇家中當以紙牌爲戲自晨至午結局劉鶴廷輸錢甚多其餘均贏劉鶴廷暗思定被陳楊等以舞弊所害乃賴錢不給也陳楊等以錢將要到手遇此無賴乃群向劉鶴廷興問罪之師大加毆打致劉某鼻子打破面部紅腫劉某乃在小北門外分所控告陳楊等蠻橫無理詐欺無辜分所據實乃將共犯人等備文送往一分局聞該局已轉送警務局照章懲辦云云

皮子窩

室內狹小溫度過高 竟窒死三青年
銀行宿舍一幕慘劇
李王姜三家之子死於非命

皮子窩滿洲銀行支店宿舍於古曆正月四日有李行員之子李盛中年十四歲及王外交員之子王玉田年二十二歲及傭人姜吉恭年十七歲等三人於宿舍內住宿該三人乃係青年自入睡鄉就有巨雷亦不易驚醒四門緊閉各自酣睡屋內狹小溫度最盛直將三人逼得呼吸不通隨即長眠地下不醒矣惟王玉田因年歲較姜李二人稍長幾歲故抵抗力比李姜二人亦稍健壯延至天明猶未氣絕但肢體動作早已不隨意矣待翌晨八時頃各家人俱至門前呼叫回家用飯半晌未應已知室內必有變故情急無法隨由窗戶拔窗孔進入見李姜二人早已氣絕命斃惟王玉田身體稍能動轉隨報告警署並延醫士爲王玉田診視但因煤汽侵入內腑藥食無靈於六日晚亦氣絕斃命矣此三青年皆是伶俐俊秀之人才一旦因此喪命一般見者咸爲之嘆息酸鼻云

瑣聞

△女招待守本分

（四平街）道東之飯館初次邀來之女招待大半全屬野雞性質對於飯座大施其勾引手段種種醜態殊覺討厭受其害者頗不乏人如今此輩似已絕跡現在之女招待卻另換了一般良家婦女爲窮所迫實行作工並不作分外之行爲對於飯座認眞招待毫無淫蕩之舉動是可稱爲眞招待矣

△新婚未久病故

（四平街）站內雙發泰櫃夥巴實田者時年廿二歲當地人父母早故兄弟皆無於去年冬月間始娶得某大家女爲妻妻年廿五六歲夫妻相得甚歡方期永遠相守獨力成家不意昊天不弔突於正月初一日遽而夭亡距娶妻以來僅五十日耳其妻慟不欲生恨不得隨夫於地下且身後蕭條分文皆無幸得經理資助方能備棺成殮一切葬費亦全由本櫃支給當送葬時其妻自執靈帆悲聲慘切聞者莫不墜淚云嗚呼可憐

△東站惡犬食人

（新京）吉長鐵路局東車站附近路線以內龍王廟鐵橋下於前數日發現病漢一名年約二十餘歲身着小型棉衣倒臥地上加以冷風侵襲飲食斷絕以致隔夜死亡棄屍道左數日有奇適被車站之惡犬一組四五頭蜂擁包圍未滿一日夜竟該青年屍體零析其頭與四肢五臟六腑完全飽果犬腹血肉四濺慘狀至慘令人不忍目覩寄語負有地方之責者曷幸前往一視云

△又得白蛇煙彩

（瓦房店）新市街福順厚雜貨綢緞莊主人尹子盛君自代理白蛇煙以來銷路成績日見良好蓋煙味既佳又附贈品故吸之者咸表歡迎昨聞松樹利豐源又由每小盒所附之片積足四十號當去該號換西洋唱機一架唱片六枚觀該號信用如此昭著將來發達不卜可知云

△花會局宜取締

（營口）本埠花會局流毒盛行一時迭經滿日當局查禁刻下仍未消滅近聞賀家塘街地方刻有某某有力者姑隱其名組設花會局每日放押會錢不下三四百元無所忌憚貽害地方非淺敬告有該管者速可取締以除民害乎

△因賭博之兇毆

（營口）刻正舊曆新正之際商民多有設賭消遣因賭失和發生意外者時有所聞前晚什字大起街突竟演成一塲武劇局東被賭徒王某毆傷腰部後經該管警察趕到將一干賭犯押獲帶所一面將受傷者擡送金罈醫院療治云

吉林

二匪闖入王姓家 砍斃緝捕警士
怡春里繁華地點發生慘劇
穀局長開會追悼殉職警士

業云

吉林省會公安局第三分局怡春里分所界六經路門牌九號住戶王化南家突於前日晚六點闖入胡匪二人持槍搶去大洋廿餘元當經鄰右得悉報告就近崗警傳連悅等該崗警聞耗立即前往迎門堵擊不料匪人適由門內逃出見勢不佳出其不意竟將警察傳連悅用刀砍倒乘間逃出傳警士以受傷太重當時殞命嗣經三分局馬連登局員得訊立帶長警前往逮捕至則胡匪已杳如黃鶴矣除將傳警士備棺收殮外一面報告公安局總局通令所屬一行緝捕匪人兇犯勒限破案所又吉林省會公安局穀善一局長現查第三分局怡春里分所警士傅連悅日前因公殉命爲民捐軀急應追悼以慰幽魂於地下遂在新亞池對過空地高搭祭棚設位致祭穀局長遂於日前親率各分局長各隊長局員等數十人躬親與祭以示追悼聞傳警士身後頗形蕭條對來並擬請郵金以郵遺族云

全市電燈無光 運夜黑暗中
警局特別戒備 嚴防匪類騷擾

吉林省會公安局穀善一局長玆以連夜電燈無電放光以致全城幾成黑暗世界深恐不有匪類趁機擾亂治安職責攸關急應注意以免發生不測而重公安遂於日昨特飭各分局隊在此無電燈期間對諸夜勤務須格外注意並於各要隘大路加双崗以守望一面並派馬巡隊武裝保安隊等赴各城關出勤巡邏如是警備庶幾其高枕無憂矣

電燈廠鍋爐及機器忽破壞
全市電燈無光 變成黑暗世界

吉林省城電燈廠因舊曆新年用電太多不料忽於日前內部重要機器以及鍋爐全部破壞發生障礙一時不能修理完竣以致全市電燈連夜無光只省署一小部分尙有燈光其餘城內外一入夜間幾成黑暗世界電燈廠以責任攸關是以遂晝夜加班積極修理以便早日修復照常發光而安人心俾重營

公安局發給 長警年獎金

吉林省會公安局現由省署領到新年長警獎金未便積押該局遂於日前照章發給各區長警如數領訖計每人兩元兩角以示獎勵云

省公安局通知 前發通行證 決緩期作廢

吉林省會公安局現查該局前發給各機關職員之夜間通行證已屆三月期滿之際急應緩期使用以昭愼重該局遂於日前函知省垣各機關所有上期夜間通行證業已請准緩期作廢展限三個月仍爲有效期間屆期再行更換請即查照云

九台縣

縣公署已發放 各職員欠薪

自九臺設縣伊始迄今數月經費未領均由縣長接濟近値春節在邇縣長念各職員困窘對於餉項極爲關心故前呈請省署業已照准發放九十十一十二等四個月經費共中央票三千二百餘元時派會計劉鳳翔領取回署按月發放各職員以資春節需用一般職員得此薪餉頗爲歡樂云云

熊岳

譚警察分所長奉令升內勤
商會推舉代表 挽留依然留任

熊岳北門警務分所爲熊岳城郭第一咽喉自分所長田秀山巡長譚延聞接事以來對於管轄勤務非常認眞與夜無懈成績卓著詎日昨忽奉局長面諭將譚巡長調升局內差遣以資提拔後經商民知之以譚巡長穩健有爲分所倚重方殷豈可驟忍他調隨公舉商會常務委員後郵局長劉顯一爲代表已向當局丟獻督焦懇留仍歸原職云

郵政局兌欵擁擠

熊岳郵局匯兌一項素日寥寥惟屆舊歷年關前後因在外埠作事謀生者多向家中滙欵以爲仰事俯畜之需每觀郵局門內兌欵之人異常擁擠而該局尤感的不欵充發生周折云

昌圖

許財務局長能於最短期間 籌發五月政費

昌圖縣財務局長許桂馨氏於去年十一月一日任事鑒於財政艱窘已達極點積欠政費業已三月有奇在短時間清理補發惟有積極催征民間所欠新陳畝捐而已乃商准縣長與炎事於經常偶員而外添加臨時偶員三十餘人分十四起下鄉催捐以故在上年十一月上旬已將積欠各項政費按八成補發淸楚截至本年一月所有十一十二兩月份政費又均發放據縣署要人傳說設無豁免陳捐之影響舊歷年底縣財局准可籌發本年一月份各項政費在最短期間竟能籌發五個月政費總數大洋十七八萬元實屬不易惟近奉明令減免畝持良策究竟今如何維年容訪捐許局長微感困難現正籌劃另忘

今吉參事官 熱心發展縣政

昌圖縣公署參事官今吉均氏日本某大學畢業得法學士學位自去歲夏季蒞任迄今半載自政維新當其任職伊始正値地方百政復上軌道之際今吉參事不避嫌怨凡警甲之整理教育之興革財政之補救無不勞精費神與縣長欒公開誠布公悉心研究上策以故時僅半載昌圖百政俱舉四民歌功頌德樂業安居依記者之觀查今吉參事誠可謂熱心縣政全縣五十萬民衆之福星也

瓦房店

顧大隊長緝捕 借故敲詐犯 並嚴查賭局

復縣警務第一大隊長顧自元氏督隊坐鎮閭閻賴以安堵是故商民不稱頌顧大隊長之德政查市外各處每有假借名義到處敲詐並廣設賭局等情事非惟于自身名譽攸關即地方治安上亦大有妨礙故一面除佈告商民勿受彼等欺詐外一面復飭警士緝捕從嚴治罪中云

君具審美觀念歟

當然是具的因爲審美觀念原是人們同具之一種天性然則君若羨慕他人之美當知自身假使不美

不將使人厭惡乎是故凡患面疹粉刺疔瘡濕毒疥癬癩如等疾者應速採用如意膏以療之此膏解毒生肌功能消除皮疵皮疾去腐生新與皮膚以改造之機會浙江龍游十字街程大源布號葉君耀銘來書云『鄙患紅疹無面歷有多年百治罔效近敷如意膏數次竟得霍然全愈復我本來面目眞可感也』

如意膏止痛生肌功効神速如甭處無從購買可向上海江西路四五一號章廉士醫生藥局購備每盒七角六盒三元五角郵力不取

營業廣告

直輸一般和洋紙 各種川表紙 茂記新正號海紙 德記京扛紙 德造土扛紙 製中日棉花 一概批發零售

大連市平順街一五 德昌和 長電話七五九五番

婦女靈藥 最新第一 調經種子 效驗如神

女界福

主治子宮諸病月經不調白帶赤帶安胎產後女癆腰腿肚痛食慾不進氣血虧損諸症萬應萬靈神藥也

政府立案註冊假冒必究 主治說明書函索即奉 各大藥房大商號皆代售 總發行大連平和街四八番 德記全棧大藥房

日滿同仁醫院

治療科目 內科 小兒科 產科 外科 花柳科 眼科 婦人科 戒煙科

改造國民健康爲本院之特別使命對於戒煙尤有良方毫無痛苦保證根治

院長 大浦福松 醫師 成松坪 朱紫删 女醫 薛梅 藥劑師 千葉定見

入院隨意

地址奉天南市場大路北 電話 日四四〇一番 滿四三三三番

固形淺田飴（一名淺田硬糖）（美麗罐裝） 各埠藥房均有出售

淺田飴（一名淺田軟糖）

本劑乃漢方之醫聖贈從四位淺田宗伯先生、服務宮中時調進處方於左記諸病有特効

專治一切痰咳 感冒 百日咳 哮喘 肺病 氣管支加答兒 病後衰弱 產前產後 虛弱者之補血

固形淺田飴 旅行、遠足、觀劇、演說 音樂家、運動家、事務家 等群集雜踏時、用之能保護咽喉淸亮、預防呼吸病尤爲甘味芳香、萬人皆嗜之携帶藥也

定價 自金參拾錢至貳圓不等

總行 東京・大阪 堀內伊太郎

寫眞銅版與凸版 久保田寫眞製版所 大連市武藏町六六 電話八六三一番

大青年會廣場基督教

由陰歷正月初九起 共九大集三日演完 嗁笑因緣 有歌有唱 滑稽熱鬧 價目 樓上四角 樓下三角

特由上海聘到電影界諸大明星全團數十男女演員登台表演最新文明新劇

預告 賴婚

◇全係京調對白歌唱◇

◎美麗電影女明星◎ ◎主演◎ 黃瑞珍

先施雪花香

代理處大連協源茂 營口先施分莊啓

生乳奇藥

歐美保嬰散 小兒服用身體肥胖喜笑顏開 外埠寄郵票卅分即寄一袋

母體康健兒肥胖 服用本號自生乳 先乳兒瘦母無憂 一瓶乳下如泉流

產後必需 自生乳 功効 母體健康 嬰兒強壯 乳來如湧 厚而且濃

奉天財政廳斜對面 歐美藥房東號

代理店 海城恩豐堂藥房 鳳城振泰恒 老德記 店康德記 爾哈濱福春堂 鐵嶺義和堂 開原城裏同順成 大連西崗康德記 吉林中西藥房 長春中西藥房 遼陽義和堂 公主嶺三合公 橋頭驛王鳳池 吉林五洲藥房 本溪協盛廣 千金寨信仁堂 安東東益增金州 平成春堂 三十里堡驛志順成 四平街和發瑞 長春義和謙 蓋平大石橋 大連華泰藥房 瓦房店儒祀藥房 營口營口藥房 山海關 生復 婦嬰藥房 衛生

△每瓶現洋壹元外埠購加郵四角

奉天稅務監督署對過 歐美藥房東號

消閑世界

寶石山天樂果樹園（曲大川）

景天然寶石山、泉聲流處水潺潺、滿園果樹知多少、好作遊人寄興觀。

詠松贈松本政實翁（眠雲高澤源太郎）

東奧有靈松、仰看百代宗、誰言眞國寶、翁鬱壓群峰。

賀某君擧男

辻澤莒水曰、以比體出之、可謂好工夫、而祝意在其中矣

天緣結得聖代春、祥夢熊羆瑞色新、自古王侯何有種、君家誓出德高人。

莒水曰、慶意極到、情味倍深

漫吟

積產子孫却落零、欲生難得百年齡、何求醍醐浮華態、酒在芳樽梅在瓶。

莒水曰、達道之言、其人可想

除夜（孤萍 齋藤勇夫）

一年云欲暮、風雪襲柴扉、詩債覓難償、酒恨留是非、曆回人愈老、天定夢安飛、心事纏綿處、寒燈照布衣。

辻澤莒水曰、愈平實、愈高妙

知識與階級（續）（偶）

記得豐子愷先生的漫畫集中曾有一幅叫做「畢業後」的畫、畫着一西裝少年束手枯坐、壁間懸着大學畢業證書、這雖是近於刻毒的諷刺、但實際上這樣畫中人恐到處皆是罷。

找不着飯碗的知識階級、其沉淪當然可憫、那末現有着位置的知識階級、其狀況可以樂觀了嗎？決不、決不！

先試就了現在知識階級的出路從政與教書來說罷、除了法政學校學校概無作官的科目、知識階級的從政、原是牛頭不對馬嘴、饑不擇食的事、大官當然是無望的、有奧援而最漂亮的夠得上秘書或科長、其餘的幸而八行書有效、也只好屈就爲科員或僱員之類、姑不論「等因」「一准此」一工作的無趣味、政潮一動、飯碗還要隨之動搖、教書比較地工作苦些、地位似也應安穩些、但實際教育隨政潮而變動、結果這裏一年、那裏半年也會使你像孔子的「席不暇煖」還有欠薪風潮等類的麻煩、其他、如新聞記者、如書肆編輯、表面上雖都是難得的差强人意的職業、實際却也很無聊、百元左右的薪水、已算了不得

現在中國知識階級的狀況眞是慘澹、實業的不發達、政治的不安、結果各業凋敝、而首當其衝的、就是那附隨各業靠月薪過活的知識階級、無職的謀職難、未結婚的求偶難、有子的教育經費難、難啊替子女謀職業難、難啊難矣哉、知識階級的人們！

集郵常識（五十五）（海城宋堯階）

八　戰時郵票

戰時郵票、一種用於戰線以外者、票面繪防守司令、巴登之像、一種專用於戰區者、票面則繪軍醫、哥格氏之像也、迨翌年三月、援軍至時、始廢止、其時、澳洲各邦、應英帝國之召集、而與兵者、若風起雲湧、俱發行有特種郵票、如新西蘭之軍服志願兵像郵票、昆士蘭島之愛國義務金郵票、及維多利亞之戰事稅票等皆是也、自是以後、各國每遇戰爭、郵票之用於戰地者、多於普通之票上、加印一種戰事之記號、使人一見觸目警心、油然生愛國之念、如西曆一八八二年至八三年間、祕魯與智利戰爭、結果智利大勝、遂於祕魯之郵票上、加印智利國徽而用之、又如十九世紀中葉、歐洲七週戰爭之後、各國地圖、因而變色者、甚多、其中關於郵票史上之最有趣者、若德國之旣得伯隆斯維克地之後、乃將德國郵票、貼於其地郵票之上、更加印北德郵區之一行小字、而用之可謂別徵、又如英領牙買加、加拿大等處、均有戰事郵票發行、再日本於西曆一九一五年、取菊花驛鈴圖案之紅色三錢郵票、及無水印紙與有水印紙之三錢郵票、加蓋軍

汪芸成（續）（丁傳）

芸成自己盡量的說、正在靜候她的佳音、她却是一語不發、哭得愈發的厲害、漸漸的聲淚俱下了！

「你到底是怎的？哭的這個樣子！連話都不說、想家嗎？同是一村也不至於呀！你歸我後吃的穿的、全不用發愁！我年來掙的錢、全供給你吃好的穿好的、什麼也別管、還有什麼可愁的呢？再不是想少卿麼？他雖然比我多念幾天臭書、又有什麼用處！沒錢還得受窮！而那比我長的也傻些、但也差不許多呀！何苦跟他一個窮酸的學生結婚呢！受一輩子窮伶俐、連這個都不懂得、又你也念了不少書、又聰明、又儍……到底那的跟我說個明白沒有辦不到的事、哭壞了身子更可惜了！再說你我也不要辜負了這千載一時的好機會呀你我何妨……」一

芸成說着漸漸移到她的身旁、仰着面孔、是徵求她的答覆、好久的時候、吳女士才哭啼的說

「咳！你不要妄想呀！我就是死去也不能和你成夫婦！」

芸成聽了很覺詫異！

「你到底爲着何事？說得這般絕斷駭人呀？我也沒有對不住你的地方啊！」

這時吳女士還在痛哭！愁整的臉上又添了一層惱怒、咬着牙對他說

「無論說什麼！根本我們不是夫妻！你如果眞有那分誠心、何不送到你父母的面前、二老也不至於日日愁嘆罹病了！鄉鄰也不至於切齒的罵你忤逆混蛋了！以你的人格、品行、學問、知識、的考察、今生也不配娶我們潔淸正當的女兒做妻室、那簡直就得替你挨罵！我是至死也不配你的、請你將妄想的癡心、整個的打掉吧！除非我的靈魂無知、不然決不能應赴你的獸慾！少卿雖然面貌學問都沒有上級的獎譽、但是他的人格品行、都能超過常人、我倆自幼就是一雙小朋友、漸漸成人、就轉到異性朋友的戰線上！後來因爲變方意見的相投、各倡心曲就實行了白首作情侶的海盟、剛剛求得雙方父母的首肯、你就婉轉求媒、經我父母以「現在的女子的婚姻是抱着自由主義的、我倆雖是根本的反對、但是女大不由娘！咳就當她死了！」念幾天臭書什麼都變遷了！這個年頭隨便吧！也廉工夫去管了」你還是不能死心、化了許多害人的萬惡金錢！託出那些富人的走狗、窮人的冤家式的惡霸土紳！作出百般花巧的把戲！金錢嘆花了二老的目光！以勢力壓盡了父母的慈愛！武斷的將我奪來！由天堂推我於地獄！我的人生尚有什麼意味！少卿那方面還倡言我的失約！我情願和少卿窮苦一時！不願和芸成快樂終身！請你打斷此心、你我馬上的離異！否則你也得不到圓滿！」一

「呀！吳女士！不要說得過鉅、除此以外什麼我都允許你雖怨恨我的、不當、也該諒解我的癡情！吳女士！我親愛的吳女士！天不早了！我們同一的安歇吧！好度人生甜蜜的關隘！那些話留到日後吧！來……急……速的吧？

（未完）

年關（續）（尹鼎成）

一家如此、家家何嘗不然！若云將此收入、治買了田產、則土地之面積、大小多寡、依然如昔、毫無增減、亦未見其多關增幾千萬畝也、若云地價增高、而今較前反廉、若云爲建築廣舍耗款、理稍近焉、則尙有銀行維持、經濟發展、亦不虞其涸竭也、噫！吾知之矣、昔之人多半淳樸勤儉、而今之人大半是狡詐成性、奢隨成風、以致此也！吾想昔人對於借貸事宜、祇以信用是重、凡族鄰戚友、凡有急難、一旦相求莫不注重情誼、十有九應、甚至家中無錢應付、則必借與衣物、入市質當、以救急之、往往有借錢物而不須立契據者、借之者、爲保重信用起見、無不思極力如期以償還之者、今人則反之、雖父子兄弟、至戚良友、偶有急需、往往有反而不顧、而時加白眼者、及至懇求至重亦必須先交出契據、以作質押品、或邀三五中人作保、而後始肯交出借款者、甚至有一毛不拔、或因情面難却須先赴官署中登記過號、費了無數的手久、期待了許續的時間、堅之契據到手、牢而所借之些微款子、方能有濟、噫！在朋友尙可同車馬共輕裘、一家骨肉、重財輕義若此、洵令人聞之三嘆而流涕也

想昔日無斯登濟堅牢之契據並未聞有喪心病狂、而不出償還人之金錢者、今則層出不窮、或張因浪費失脚、或李因不守本分、致受賠累、自已破家蕩產、而連累戚友與之俱敗者、不知凡幾、君得讓眞之人、對於戚友困乏者、借彼失御者、作了榜樣任何誠之戚友、偶有緩急閉口不承告貸之條件、致使一般戚友、叫冒乎東西、隨突乎南北、落了無數的傷心痛淚、損失了無數的食費、及車馬賃金、窮人不死、窮志是終不肯止！

鄙人年前半百、想起所受那經濟的壓迫、及戚友之愛護援助、以及飽嘗那世態炎涼人情冷暖之風味、惟在這年關前最烈！然而歷年以來、爲奉親育子、保護生命計、亦難卸却斯重責也、今歲之年關、較過去之年關、尤不易渡也、噫誠不堪回首話滄桑矣、而又不得不爲知我愛我者至好良友、聲明一下子也

（未完）

古本金瓶梅

第七十四回　縷錦囊薛姑子贈藥　掏翠袖秋菊兒偸柑（二）

西門慶出來、到西廂房內陪伯爵坐的、又謝他人情、明日請令正好歹來走走、伯爵道、他怕不得來、家下沒人、良久、溫秀才到作揖坐下、伯爵擧手道、早晨多有累老先生、溫秀才道、豈敢、吳大舅也到了、相見讓坐畢一面琴童秉燭來、四人圍暖爐坐定、來安拿豐盛案酒、排在桌上、伯爵燈下看見西門慶白綾襖子上、罩着靑緞五彩飛魚蟒衣、張牙舞爪、頭角崢嶸、揚鬚鼓鬣、金碧掩映蟠在身上、嚇了一跳問哥這衣服是那裏的？西門慶便立起身來笑道、你們瞧瞧猜是那裏的？伯爵道、俺們如何猜得着、西門慶道、此是東京何太監送我的、我在他家吃酒、因害冷他拿出這件衣服與我披、這是飛魚、因朝廷另賜了他蟒龍玉帶、他不穿這件、就送了我了、此是一個大分上、伯爵極口誇道、這件衣服、少說也值幾個錢兒、此是哥的先兆、到明日高轉做都督上、愁沒玉帶蟒衣、何況飛魚、只怕穿過界兒去哩、說着、琴童安放鍾筯、拿酒上來、李銘在面前彈唱、伯爵道、也該進去與三娘遞杯酒兒才好、你如何就吃酒、西門慶道、你旣有孝順之心、往後邊與三嫂磕個頭兒就是了、說他怎的伯爵道、磕頭到不打緊、只怕惹人議論、我做大不尊到不如你替我磕了罷、被西門慶向他頭上打了一下、罵道、你這狗才、單管恁沒大小、伯爵道、有大小到不叫孩兒們打了、兩個戲說了一回、琴童拿將壽麪來、西門慶讓他三人吃、自已因在後邊吃了、就遞與李銘吃、那李銘吃了、又上來彈唱、伯爵叫吳大舅吩咐曲兒叫他唱、大舅道、不要索落他、隨他揀熟的唱罷、西門慶道大舅好聽瓦盆兒這一套、一面令琴童斟上酒、李銘於是箏排雁柱、欵定冰絃、唱了一套「叫人對景無言、終日減芳容」下邊去了、只見來安上來稟說、廚子家去請問爹、明日叫幾名答應？西門慶吩咐、六名廚役、二名茶酒、酒筵共五棹俱要齊備、來安應諾去了、吳大舅便問姐夫明日請什麼人？西門慶悉把安郞中作東、請蔡九知府說了、吳大舅道、旣明日大巡在姐夫這裏吃酒、又好了、西門慶道怎的說？吳大舅道、還是我修倉的事要在大巡手裏題本、望姐夫明日說說叫他青目、到年終考滿之時、保擧一二、就是姐夫情分、西門慶道、這不打緊、大舅明日寫個履歷揭帖來、等我取便和他說大舅連忙下來打恭、伯爵道老舅、你老人家放心、你是個都根主子、不替你老人家說、再替誰說、管情消不得吹噓之力、一箭就上垛了、前邊吃酒、到二更時分散了、西門慶打發李銘等出門、就吩咐明日俱早來伺候、李銘等應諾去了、小廝收家伙進去、上房內擠着一屋裏人、聽見前邊散了、都往那房裏去了

却說金蓮只當往他屋裏去恍的往外走不迭、不料西門慶進儀門來了、他便存在影壁邊、黑影兒裏、看着西門慶進入上房、悄悄走來窗下聽覷、只見玉簫站在堂屋門首、說道五娘怎的不進去？又問姥姥怎的不見？金蓮道、老行貨子、他害身上疼往房裏睡去了、良久、只聽月娘問道、你今日怎的叫恁兩個新小忘八子？唱不又會唱、只一味三弄梅花、玉樓道、只你臨了叫他唱鴛鴦浦蓮開、他總依了你唱、好兩個猾小忘八子、不知叫什麼名字？一日在這裏只是頑耍、西門慶道、一個叫韓佐、一個叫邵謙月娘道、誰曉的他叫什麼謙兒李兒、不防金蓮躡足潛踪進去、立在暖炕兒背後、忽說道、你問他正經姐姐吩咐的曲兒不叫他唱、平白胡枝扯葉的叫他唱什麼憶吹簫、支使的小忘八子亂騰騰的、不知依那個是？玉樓噦了一聲、扭回頭看見是金蓮、便道、這個六丫頭、你在那裏來？猛可說出話來、倒諕我一跳、單愛行鬼路兒你從那裏走來？在我背後、小玉道、五娘在三娘背後、好一回兒、金蓮點着頭兒、向西門慶道、哥兒、你膿着些兒罷了、你只說人不知道、他是甚相府中懷春女、他和我都是一般的後婚老婆、什麼他爲你檢湘裙杜鵑花上血、三個官唱兩個喏、誰見來？孫小官兒問朱吉、別的都罷了、這個我不敢許、可是你對人說的、自從他死了、好應心的菜兒也沒一碟子兒、沒了王屠、連毛吃猪、你日逐只吃屎哩？俺們便不是上數的、可不着你那心罷了、一個大姐姐這般當家立紀、也扶持不過你來、可可兒只是他好、當初你死了、你怎的不拉住他？當初沒他來時、你怎的過來？如今就是諸般兒稱不上你的心了、題起他來、就疼的你這心裏格地地的、拿別人當他、借汁兒下麵也喜歡的你要不的、只他那屋裏水好吃麼？月娘道、好六姐、常言道、好人不長壽、禍害一千年

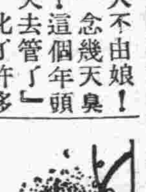

她與他別了（栩栩）

XX火車站底三等候車室裏臨着南面底窗戶底一個長椅子上、坐着一對青年的情侶熱烈的在談話着

妹妹：今次的別離不知何時再能見面？重談……之下？他悽慘的聲音嗚咽的於是乎聽不懂以下的言語了、不過尚可見他一滴滴的情淚、由眼角邊流出、落在他那青呢質洋服式的大氅上、哥哥你不要過於悲哀啊！悲哀是能傷身體的、況且你夙弱的身體、那能禁得住悲哀呢？你我見面的日很多、並不是久別、這又何必呢？她一邊用粉色的手帕拭他流出的淚、一邊安慰他說、親愛的妹妹我的一切你是知道的、你就是我的生命之神、就是……我也在熱烈底愛着你、他提高了腔調、這樣繼續的說、你放心吧！無論如何我不能……的她一手拂弄着拭完淚水的手帕、一手握緊了他的手說我們日後要長久的通信、要……說至此處、被站上執行職務的、旅客巡查夫（就是剪票的）高喊「剪票」底聲浪、打斷了他倆的談話

平坦底旅客站台上、集滿了衆多的旅客、大概開往XX埠底火車、快要進站了吧！他携着她的手、不住在雨遂的底下來回蹀着、口中仍喁々不休的情話

已而開向XX埠的火車到站了、毫無秩序的旅客們、在客車停止後、就推前擁後嘈雜不已的開始他們上車了、她也在雜亂無序之中、登上了三等車、嗚々々底汽笛聲中、她與他別了！

一九三三、一、一八　寫於東豐

（廣）奉天萬芝堂藥店（告）

復　茸　立　止

補腎丸　咳嗽藥

補腎丸專治男子先天不足後天虧損少年破身太早房勞過度腎虛腎寒精冷如冰不能種子陽痿不興興而不久夢遺滑精腦髓空乏腰痛耳鳴精神短少自汗骨蒸以及婦女經脈不調赤白帶下下元虛冷久不孕育等症服此藥添精種子壯陽補腎大有奇功每匣現大洋一元五角一打十五元半打八元

咳嗽藥專治男女老少諸般咳嗽不論年深日久虛損勞傷咳嗽吐血痰中帶血傷力咳嗽肺虛痰喘睡臥不安飲食少進內傷外感肺經不清此藥善能止嗽定喘養血淸痰能補能和能清能散管保去根永不再犯每付現大洋四角每封十付三元五角半封五付一元八角

總號奉天大西關中間路南　電話四一四三號　外埠購藥郵費自備

支號商埠北市場路北　日本站千代田通

本堂醫師孔益忱楊蔭淸應診

外埠代理處：大連 華泰藥房、華西藥房、同德藥房、德新藥房、天德藥房　大連西崗 康德記　金州 康德記　普蘭店 養和堂、康德記　瓦房店 康德記　松樹驛 心和公　蓋平 恒裕堂、金城昇　營口 廣順號　海城 天馨齋、華西藥房　遼陽 天合成　城子疃 益發祥　旅順 德泰號　莊河 德聚豐　岫岩 永慶合　本溪縣 張碗舖　高力門 日升祥　鳳凰城 乾德昌、恒順慶　安東 益增遠、兄弟藥房　通遼 豐聚長

大孤山 安福藥房　千金寨 福順增　山城子 源恒遠、永順和　海龍縣 天豐達、鴻興合　東豐 天增大　開源 萬泰長　孫家台 永慶東、增益昌　磐石 興合禮　新民縣 利順東　錦縣 聚合發、同盛居　山海關 德順興　長春 興隆發　哈爾濱 興盛隆、大德堂　雙城 永昌盛　呼蘭河 同合春　江省 同盛和　農安縣 玉茗順　梨樹縣 德巨源　郭家店 福盛厚　昌圖 鴻昌號　公主嶺 德泰祥　四平街 慶裕亭　遼源 豐聚長　八面城 彩裕隆

萬芝堂啓

咳嗽痰喘人之救星

發多聲

本藥是咳嗽藥之大王用之不惟能根本治療兼可保護閣下的喉嚨秋冬人人應備之聖劑

本劑分粉液片糖片四種　各埠各大藥房均有出售

製造兼總發售處　塩野義商店　大阪市東區道修町三丁目

經售處：大連…德記全、華泰…華西、營口…中西、營口…五洲、奉天…五洲、奉天…大成、長春…中西、長春…興亞、安東…瑞祥泰、遼陽…義堂和、哈爾濱…泰華西、吉林…五洲、黑龍江…中西、鐵嶺…義和堂、洮南…和發順、普蘭店…康德記、金州…志義盛

大連

各界士女多往參觀 男子乒乓球賽
本日午前競技西公健身房 女子組決定於十二日舉行

大連青年會主催之第五屆大連國人男子乒乓球競技大會、於本日午前九時開始比賽於大連西崗子公學堂、因加入團體爲十一個、即正隆、商霆、師同、炎光、中隊、旅師、大青、青光、商青、普民、卜內門、等、西崗公學堂之健身房、可以容千人以上、故參觀士女、於此星期日、其前往參觀也、當日之審判爲王錫廷、井關、大浦三氏云、女子比賽則於下一個禮拜二月十二日上午九時開賽、會場或亦在西崗子公學堂內、參加團體爲四個、爲敏華、師同、大青、女師等云云

北崗子火警
姜德海家被燒 原因在調查中

市內北崗子六番地居民姜德海處、於四日午前十二時、突然失愼、致遭祝融之光顧、數間草房、皆化爲火城、幸經報告消防署、諸防火車急奔至現場、大事鎭救、至十五分後始行救息、損失雖微、而比鄰之住宅、皆飽受虛驚、至於致火之原因、目下當管之西崗署正在調查中云

道德會學校 決添授經學
有志習漢文者 切無失此良機
本埠日吉町萬國道德會附設

大畫學部一素重漢文、茲爲培養品學兼優之青年計、今年大期將於舊授各科之外、每星期加授經學二時、自孟子始、連濱學子定可受益非尠、該校招收一年生四十名、與各級插班生三十名、今已定於本月十四日開學、有志習漢文者及早前往日吉町九番地萬國道德會報名可也

於七日召集關係者開 埠頭交通會議
關於構內取締及整理方法 水上警察署務期交通有序

大連市內之交通、逐日頻繁、各警察署對於交通之整理、曾煞費思慮、如種種交通規則之規定、及交通標識之設備、堪稱盡美而盡善矣、但諸交通當事者、對於官制之規則等、多陽奉陰違、致事故頻出不已、尤以埠頭一帶之交通、更爲頻雜、如定期及其他客船出入港時、全埠頭車水馬龍、人力車咸集、時有擁擠之患、大連港爲大連水陸交通之連接地、亦爲北滿門戶之唯一、交通必經地在普通日、亦有擁擠之勢、況當汽船出入港時、其交通之繁雜、不問可知、但構外之交通上、固有專責整理者、而構內一帶、原無負責之管理者、水上署以爲責歸監督及客船側面監督者等、歸責於水上署、致構內之交通、竟陷於無人整理之地、似此相沿下去、今後人口日增、北滿各都會亦逐日開展、出入北滿者、皆必經大連港、交通日繁、而交通之整理責任、更無負責之主、久之大連港必陷爲交通地獄、不惟有關人命、且有失北滿門戶之美稱、水上署有見及此、特於七日午前召集埠頭構內之監督者、及客船側各關係者在埠頭事務所六層樓上、開催埠頭內之交通會、現協商取締及整理方法、以資交通有序、而期有負責之專主、待該會議開畢則向日混亂不堪之埠頭一帶之交通、將必井然有序、不惟交通當事者咸受相當之便利、即一般旅客及送迎客等之行路者、亦免去重大之危險云

滿洲博覽會 建設建國館

爲祝滿洲國之建國、併有助成日滿產業之重大任務之本年今夏於大連市開催之滿洲大博覽會、爲使日滿人徹底其趣旨、故於會場入口、設置建國館、陳列關於滿洲國建國各種資料、使滿洲國三千萬民衆得知歷史之經緯云

密輸犯逃走 鴉片被沒收
十貫約值五千

最近因爲銀價漲高之關係、阿片十匁約值一圓之邊、平津大連間、遂成奇貨之販路、一方依奉山線之密輸、頗感困難、因此經由大連港之密運、遂漸次增加、大連水上署、曾對此種密運嚴重取締之際、於三十一日由天津入大連港之長平丸、於港外向艀舨卸載、向寺兒溝運搬、該署司法係接得此報嚴戒之中、竟發現阿片十貫、約值五千圓、即時沒收、犯人早已逃走無踪、犯人係奉天方面、今後更加一層之嚴重警戒

擇定於傅家庄海岸 設立精神病院
大連聖愛病院亦另行改築 滿洲社會事業協會所議決

迫於改築急務之大連聖愛病院分院、收容精神病患者之改築工事、已如前報、於滿洲社會事業協會之結核病院並精神病院設立委員會、作最後的決定、該委員會於六日午後五時、於滿鐵俱樂部開催、聖愛病院分院之改築工事、已經摘於傅家庄海岸附近適當之候補地約一萬坪、工事費滿鐵約出三萬圓由關東廳出、六萬圓之補助、設立約收容百三十名之理想的大病院、大體似已決定、於關東廳認可之下、即由新年度着手起工、又關於結核病院之設立、以資金關係尙誤、稍須假時日、候補地亦摘爲傅家庄附近云

古物商漏電失火

大連市內若狹町六十五番地國人古物商劉泰勃處、於一日午後八時十五分頃突然發火、至三十分後始救止、原因亦係漏電、損失雖輕、但滿家人皆受驚慌矣云

婦人竟吞煙尋死

市內德政街三十七番地徐春福之妻宋氏現年三十歲、於二日午後一時頃、突生短見服毒自殺、幸經鄰人發見、急送於宏濟病院灌救中、目下生死不定、查其自殺之原因、宋氏之弟在去年中來連閑居於徐家、待謀職業、因時局關係、迄無謀妥、至舊歷年末宋氏與以川資、令其返里、在宋弟於徐家閑居時徐春福即不滿意、今又與川資惹致、徐某之怒、夫妻間一時起口角、於二日午後宋氏至談心樓買大煙洋六角、服欲尋死、正在困苦中、被近隣鞠德生之母發見、送於病院、目下生命尚在不定中云

豫防雜疫之猖獗 取締居民厠所
未設塵土箱者亦須急設置 西崗警察署關心市民衛生

新舊年關已過、寒冬將去、今後天氣日暖、正是疫病之流行期、市內各警察署、鑑於例年斯時疫病發生、且本年北地竟有虎疫之流行、猖獗一時、現在其流行之範圍雖未擴充、而被染者實亦不少、一方更十數名之眞性患者、今後若不急於防範、將不免蔓延、大連市爲人多之地、每有疫病發生時、易於普及於全市、不獨惟斯、即各地發生流行症時、亦易於流入市內、故市內之疫症防範上、最宜注重、今當北地虎疫流行之朝、市內各警署、爲防患未然計、於數日前、即着手防範、並聞自去年末、市內又有天然痘之發生、其流行狀況、雖不甚猖獗、然竟有五名患染者、然則疫病之流行期已近矣、實爲危險、西崗署衛生係、鑑於去年夏虎疫之患、滿可爲前車之鑑、本年當此患未萌之先、即進行防疫之法、首應注意者、即市內商民間共用之共同便利、及私人便所爲、疫症之發源、蓋去年虎疫之患、即由於便所不完全之香爐發生、現在香爐礁方面之公私便所、雖皆重新建設、而西崗管內爲華人咸居之地、不惟便所不完備、即共同衛生上、亦未盡善美、故先令商民重修便所、以代虎疫預防之利具、將於最近令管下所有之派出所、沿戶調查民有及公有之便所、有不完全或已破舊、首先新修、或不足之處亦增設之他如公私、塵土箱、亦應時調查之、除無有者增添外、已有者務期完備、勿令塵士載道、有碍公共之衛生、致惹不平之虎疫再來云

西公學藝會

西崗公學堂、訂於陽曆二月七日陰曆正月十三日於該校講堂內開催第十回學藝大會自午前十時起、約兩點鐘、及各種學藝演畢、即映演電光影、用助餘興、堂長村上元吉氏特請各界、屆期撥冗光臨參觀云

赤字社副社長 中川氏將來連

日本赤十字社副社長中川望氏、爲視察滿洲一般社業之、定於十日入港之亞美利加丸來連在滿洲之日程、爲自十日到十二日、在旅大兩地停留、十四日在奉天、十七十八兩日在新京、二十二、十一兩日在哈爾濱、二十三日、返新京、二十五日返奉天、二十六日由奉天乘安奉線東就返途云

發現僞造貨單
三井與金城銀行均受其騙 將來或尚有被害者之發見

關於僞造大豆運送單、於數日前、發見於大連三井物產會社、竟受此僞造貨單載紙十車大豆」詐騙事、因之同業間乃大起恐慌、其後正金正隆等各同業者間、互相爲認明其眞僞、特到埠頭事務所輸出係證明之等、輸出係亦爲恐萬一再發生實屬麻煩正在警戒中、大連金城銀行分行、受有由哈爾濱分行郵送之「由双城堡大豆十一車由三棵河大豆八車、共十九車之貨物副單、及持該副單到埠頭貨物係、則該貨物早已發給持有眞正貨單之人、於此方判明、其與三井物產曾社者之被騙相同、故該金城銀行錢大槐氏、即到埠頭訪問輸出係、訊明一切被騙之情形、即向哈爾濱分行打電照會之、而該金城銀行此次之受騙、除運送料外、尙受有三萬二千元之損失、而該僞造之貨單、甚爲精巧、據中島輸出係主任所談

在大連現在判明受僞造貨物運送副單之騙者、爲三、及井之十車、金城銀行之十九車、共爲二十九車、此外尙未發見、刻正在警戒之中、而此等之印刷、似在哈爾濱方面、更爲詳知車站內之一切事宜、或屬與俄國人共謀者、印刷十分精巧、或尙有被害者之發見

如此次之十九車之五車、曾一次到三井物產、因頗爲可疑、故三井未受覺使金城銀行受騙、此次之僞造副狀其與原載紙、稍有相異之點耳

福紡會社之火警

三日午前六時市外周水子滿洲福紡株式會社、由混綿室起火、該社消防隊努力撲救結果於六時四十分、火始撲息火因似由混綿室作業中機械之摩擦出火、損害約爲一千五六百圓、現由大連署渡邊訊問官出張調查原因等中云

白糖廿五六斤 以密輸論罪

原籍河北省現住市內土佐町二十四番地無職初連元（三十二歲）受於一日午後七時頃出帆之利通號乘客所託、定貨白糖二十五六斤、於將行交貨時、被水上署員發見以密輸者逮捕矣

夜校寒假期滿 於六日開課
招英日插班生

本埠大連青年會附屬夜校英文日語兩班、業經寒假期滿、茲訂於月之六日晚七時開學照常上課、並聞該校英日文初高兩班、各招收插班生若干名、有志向學者勿失此良機茲將各級科程列左

英文班、高級英文尺牘、中學英文法、模範讀本第三冊英文商業會話、讀英文報（華北明星出版）初級模範讀本第一冊、英文双妹記故事

日語班、高級中等日本語讀本第四冊、會話本、初級中等日本語讀本第一冊、會話本

廣播順序

二月五日（星期日）

自午前六時三十分 廣播體操、第二

自午前七時 廣播體操第一

自午前十時 新譜

自午後〇時十分 新聞

自午後三時三十分 新聞

自午後六時

一、新聞以下內地中繼

二、獨唱

三、人形淨留璃

以下大連放送局

四、新聞

五、氣象通報

紹介欄

△日本觀光團募集團員

日滿旅行協會主催於四月四日由連出發、二十一日返回原地、作日本全國觀光旅行、週時正當春光明媚、櫻花乍開、爲最好之機會、往返費用祇收金票壹百貳拾圓、刻下滿洲要人預備加入前往觀光者、不乏其人、團員限定人數如欲加入從速報名、勿失良機

本社啓事

本報經理部員大谷守一君苦請辭職照准此佈

廣告

啓者敝號設立大連歷有年所專由日本內地各大工廠購辦各種雜貨磁盆鏡子磁器台布毯子化粧物品時令汗衫衛生衣禮帽草帽水瓶以及各種零貨不勝枚舉一概廉價批發倘惠蒙顧不勝歡迎

兼經理

馬球坐掛鐘 膠皮鞋 考蘭花香皂 金鼎雪花膏

太陽牌各種 白蘭花香皂 三塔雪花膏 黑美人牙粉

大連監部通七四番地
雙興隆雜貨批發部啓
電話四八二三番

招考漢文打字機練習生

◎如志願肄習者希向本所接洽

◎又本所有精於日華打字之人材技術優良應需請向本所接洽爲荷

日本打字機製造公司
漢文打字機練習所
大連市惠比須町七
電話二一二三六六番

廣告

啓者本公司總代理國華月星牌各種膠皮鞋農業用具及果樹園用各種藥材肥料無不俱備全滿洲一手販賣菱印特等鹼料品質精良價格低廉請購一試當知言之不謬

大連市沙河口大正通一一七番
全滿代理總店
農業公司謹啓
電話九八五六
振替口座五〇三九番

同義旅館開幕廣告

本號今擇西崗德政街坐東向西門面樓房前後數十餘間房間寬濶精潔特等房間鐵床其餘火炕電燈水道異常方便代售輪船車票報關運送手續敏捷應酬週到各界惠顧調誠歡迎

大連市德政街二十三番地
同義旅館 主任高雲亭 經理楊珍山 啓

振興隆製材所

新由山林運來多種木材猶經本廠機力造做出品格別豐富價格低廉本街外埠應事齊備批發零售多少不拘

材木種目：木方木板 枕木樺木 紅白松木 上質楸木 一般材木

大連市西崗西日吉町二三
振興隆製材所
電話九〇七〇番

感謝中日鑲牙館啓事

啓者敝人得患牙痛經中西醫治均罔效旋經友人介紹大連西崗平和街三十番地中日鑲牙館主人王茂森先生去將牙摘下毫無痛苦立即霍然足見手藝精良無出其右以爲報特此登報鳴謝

杜修海啓

迅速代辦

已有之房產土地做押保證可以貸借最低利金融有多少數不拘手續非常便額用者請到大連中央公園停留所前中央國旗店

電話八四三七

滿洲報奉天分社

奉天）埠地、十一緯路（馬路灣

電話（滿）四二二四 （日）四二六一番

岐山醫院

各科診療病室完備

岐山醫院

醫師楊鳳鳴

小崗子平和街十七番地

電話四六五七

經理

勝利 百代 高亭 蓓開 新月

各種唱片

華成紬緞百貨店

伊勢町六十番地

電話四五八九

大連浪速町

遠大百貨店

經理

高亭 勝利 大中華 蓓開 開明

（唱機） （唱片）

玲瓏唱機特別廉價

新出唱片一概到齊

協茂盛綢緞皮貨莊廣告

本號應時運到最流行之巧奇絨雁翎綢振亞錦黑林絢呢絨嗶嘰棉織毛織學凡各界球袂宜棉之衣料以及粗細地道皮貨裘宜各種雜貨無不應有盡有批發零售價格分外克己如蒙惠顧曷勝歡迎

大連市浪速町五十番地

電話 零售部長四六三二 批發部五四九八 五四五三

博愛醫院

外科 各種肛門病

皮膚科 花柳病

產科 婦人科

內科 小兒科

齒科 鑲牙科

X光（愛克斯）線

院長 孟天成

副院長 日沖飛那

大連市小崗子宏濟街十一番地 電話長五四六七、六八〇九、八五一〇

分院市內奧町十五 電話七六七九

大連市內奧町

瑞康百貨店之物價的確是賤已爲社會所公認

電話長六四八・六九五六

小兒科專門

池田醫院

大連市西廣場

電話六三六五番

齒科

早川醫院

大連市西通九十三番地

電話三九七一番

（分院）金州新市街

大連奧町 永善舞台對過

公益茶莊

新到各種名茶列下

花大方 花毛峰 花碧螺 花龍井 花先春 萬應茶 普濟糕

長電話八六二七番

大連平和街

新昌號綢緞莊

各界惠顧諸君

各種皮貨一律大賤賣

幸勿交臂失之

電話 批發部長四九〇四 門市部三八四七

獨家發明新茶一種每觔價三元二角

甘露茶

最時新

芬芳適口

能補氣提神

對于咳嗽一病

泡飲日久可除根

因肺病係火盛傷氣

能清火順氣勝藥十分

英醫學泰斗安些克勞克

在大英百科全書頗有佳論

春節將屆・備有應時新茶・美麗茶桶

餽送親友文雅適時・茴莉鮮花・隨茶

贈送・如蒙惠顧・請賜電話立即送去

大連西崗警察署前

德生茶莊

電話二一六八三

本號爲歡迎主顧新春

照像大落價

岐山照像館啓

定價

照二寸一組六張 洋一元二角

照四寸一組三張 洋一元二角

照六寸一組三張 洋二元二角

照八寸一組三張 四元二角

照十二寸一組三張 洋八元

大連市西崗東關街電車站西首路北便是

電話三九四七番

聲明廣告

敬啓者本號陽曆一月四號由海參威運到現貨木箱眞正鹹大蝦蛤魚數百噸貨眞味好物美價廉本埠零售大總批發或外埠包銷欲有賜顧者請至大連浪速町五十八番地裕興祥接洽無任歡迎恐未週知特此佈告

大連浪速町五十八番地

裕興祥謹啓

電話五五六四番

經濟

寧府對日貨 決徵傾銷稅

施行經濟報復手段 撫順煤將大受影響

中日關稅協定、以本年五月滿期、中國南京政府本其對日經濟的報復的見地、對於由日本之輸入品、將新設傾銷稅、而決定徵收特別重稅之最高方針、該特殊案本月底即將完成、近且將見實施、查傾銷稅、一名斷并古稅―譯音―係對現行輸入稅以外、再徵過重之課稅、而該稅制實施之際、對於運銷南中各市場之撫順煤、當然將課以重稅、聞其課稅率對於撫順煤一噸、將徵收上海兩一兩、(約值日幣一元五角)滿鐵商事部、目下對於昭和八年度向南中各市場輸出之撫順煤數量、估定爲八萬噸、即本此估計、以立其賣煤計畫、但若徵傾銷稅、實感一大恐慌、故刻正頻謀對策、又日本外務省、亦飭上海總領事、開始嚴重交涉、現已成爲重大問題、只查該傾銷稅之附加徵收、只限定日本貨、英美及其他外國貨等、均不適用、此實爲撫順煤對華各市場發展上之一大障碍、滿鐵商事部極度憂慮其成行云

新京去年中 現洋出入額 運入增運出減

去年中新京現大洋出入額如左

運入 一千六百五十六萬元
運出 六十七萬五千元

比前年運入激增一千百六十四萬五千元、運出減少一萬八千元、其激增之原因、爲新京乃首都、各種事業勃興、以致經濟界之膨脹所致云

吉林一月份 特產上市量 比較去年增加

本年一月中吉省特產上市數量大豆七千七百五十八石、小豆百三十九石、合計八百九十七石、比較去年同期增加一千九百六十五石、其上市地方如左

松花江右岸吉長沿線 四、一三七石
同 左岸吉長沿線 一、四一〇石
同 南部 二、三五〇石
就中中央銀行收買一千九百五十八石云

英美大條未動 日美滙穩靜 孟買報跌中美稍疲 標金前日漲後返穩

據本埠四日接電、海外市況、倫敦大條現市十六便士八分七、期市十六便士十六分十九、倶無變化、紐約廿五仙八分五、亦平穩未動、孟買報跌、爲五十盧比四分一、日美滙兌廿一弗十二仙、平靜未動、中美稍疲廿八弗八分三三云

(上海三日電訊)標金市場接英美匯稍提、開價略小、旋以一部零付急於訂空、一時漲至九十一兩六、收盤前後存付退後、金情返穩

東匯朝來大連帮肯買、嗣後電稱大連銀價急跌、大連帮遂出返存、一直存至七四五〇匯價漸高、銀行賣價提至七四七五、而後大連帮停手、銀行賣價縮爲七四、六二五、英美匯投機家觀望不前、銀行開買賣無幾云

便利商民存滙 添辦中央票 中銀吉林分行

滿洲國中央銀行吉林分行理事劉□芬、現以該行前辦理存滙各欵、向以金鈔票現洋吉洋等爲本位、玆爲便利商民存匯欵項起見、特自日前起、添辦中央票、不論存滙均可、以重營業云

圓云

樺皮廠糧商 殆不堪支持 舊正後糧車僅上數十輛

樺皮廠鎭糧商、自客歲開辦至今、每日所卸馬車無多、但市面應撥化費、超過往年數倍以上、資本股實者、勉強支持、待時、而小本糧商歇業、日有所聞、本街聚成祥謙豐益慶和成、均告宣告歇業、現照常營業各家、候舊曆年過、大車必多、不料當此初六日僅上糧車幾十輛、每家糧商、僅卸馬車一二輛之譜、如此狀況、糧商前途何堪設想云

截至一月之本年度 滿鐵鐵道收入 八千三百廿六萬元 一月收入千二百萬

滿鐵一月中鐵道收入、比前月僅有倉庫收入減少千三百二十七圓、他則悉呈增收、合計一千二百六十一萬四千九百四十一圓、比較前月增收三百六十七萬三千九百七十五圓、內容如左(刮弧內比前增減)

◎客車收入 一、四九五、五八二圓(增五六一、七九二圓)
◎貨車收入 一〇、八一九、九九五圓(增三、〇九一、二八三圓)
內石炭 二、九六三、三八四圓(增一二、七四四圓)
其他 七、八五六、六一一圓(增三、〇七八、五三九圓)
◎倉庫收入 一、六六八圓(減一、三二七圓)
◎諸項收入 一二九七、六九六圓(增一二、二七圓)
一二、六一四、九四一圓(增三、六七三、九七五圓)

而一月末現在之本年度累計八千三百二十六萬六千六百八十六圓、較前年同期增收一千五百九十萬八千八百八十九圓、一月中一日平均收入四十萬六千九百三十四圓前後、以此成績推進今後二個月間若無特別故障則本年度滿鐵鐵道收入結果將超過一億四百萬圓以至一億六百萬圓

法財政計劃 下院討論中

巴黎特訊、下院財政委員會昨晨繼續討論政府所提之財政計劃、陸海空軍部長皆有演說、委員會否決社會黨之提案、將國防費縮減、而逾過政府所提之陸海空軍支出縮減辦法、委員會後即停會、對公務員薪金問題、無何決定、又法國下、院今晨九時半開始討論法國政府所提之財政計劃、已有二十九議員登記於辯論時講演云

滿洲國內各鐵路 運費悉改國幣 各路實行後現在之狀況

滿洲國交通部關於國內各鐵路運費、改爲國幣一事、客貨發出訓令、其後瀋海鐵路等、於年內已有各鐵路實施國幣建、本年一月以後、洮昂、齊克、洮索、各路亦順次改正、惟有四洮鐵路、因考慮經濟界之影響、乃暫緩公佈、玆以經濟界之影響業已透視明白、遂定由一月卅一日以降實行矣、從此滿洲國內各鐵路、均至實施國幣建、查各鐵路實施國幣建後之狀况如左

△瀋海 不收受現大洋
△呼海 現大洋依鐵路制定換算率收受、但該換算率每七日一制定
△青海 現大洋與國幣同率收受
△吉長、吉敦、四洮、洮昂、齊克、洮索線、同上
△奉山線 原則上不收受現大洋但山海關方面國幣流通稀薄乃依鐵路制定之換算率收受、換算率市參酌價由鐵路隨時改正

商情

本埠特產 (四日前場)

▲大豆

	開盤	收盤
現貨	五、〇〇	五、〇一
二月	四、九六	五、〇〇
三月	五、〇一	五、〇五
四月	五、〇六	五、〇八
五月	五、一一	五、一三
六月	五、一五	五、一六

▲豆餅

	開盤	收盤
現貨	一、六二五	一、六二〇
二月	一、六二五	一、六二〇
三月	一、六二五	一、六二三
四月	一、六三五	一、六四〇
五月	一、六五〇	一、六五五
六月	……	……

▲豆油

	開盤	收盤
現貨	一四、三〇	一四、三〇
一月	一四、二五	一四、二五
二月	一四、一〇	一四、一〇
三月	……	……
四月	……	……
五月	一四、二五	一四、二五

▲高粱

	開盤	收盤
現貨	二、六三	二、六三
二月	二、六二	二、六二
三月	二、六八	二、六六
四月	二、七五	二、七三
五月	二、六九	二、七九
六月	二、八四	二、八四

本埠錢鈔 (四日前場)

▲大連鈔票

現貨	九八、二〇	九九、五五
高	九八、七〇	九八、二〇
成交額		六〇萬
現貨	九八、三五	九八、六〇
高	九八、八〇	九八、三〇
成交額		

	鈔對金	鈔對洋	金對洋
成交額			一二〇萬
十時	九八、四〇	一二七、九〇	一三〇〇
十一時	九八、六五	一二八、一五	一二九九
十二時	九八、六五	一二八、一〇	一二九八五

電報滙兌 (四日)

倫敦銀塊	一六片八分七
同前場	一六片一六分一五
紐約銀塊	二五仙八分五
孟買銀塊	五〇盧比四分一
中美滙兌	三弗三九仙四分三
英美匯兌	二一弗一二
日美滙兌	二八弗八分三

▲美棉

現貨	六仙〇〇
一月	五仙八九
三月	六仙〇三
五月	六仙一五
七月	六仙三一
九月	六仙四二
十一月	六仙五二

▲印度棉花 奔哥爾 一六六盧比

商品市場

▲神戶匯兌

布牢其	一九二二盧比
奥娼拉	一五一盧比
日美 賣	二一弗〇分〇
日美 買	二一弗一六分三
正午 賣	二一弗一六分一
正午 買	二一弗一六分三

▲匯豐掛期(三日)

日匯	七五兩五〇〇
英匯	一先令七便十八七五
美匯	二一弗一二五

▲上海標金(三日)

開行	七八八兩八錢
最高	七九一兩六錢
最低	七八八兩〇錢
收盤	七八九兩一錢

▲上海外匯(三日)

	賣	買
東匯	七四兩六二五	七四兩二五〇
英匯	一先令八便十〇〇〇	一先令八便十六二五
美匯	二八弗三三五	二八弗三七五

▲大阪三品(四日)

限月	前場開盤	後場收盤
二月	一七九〇	一六五〇
三月	一六八〇	一七四〇
四月	一七六〇	一七四〇
五月	一七九〇	一七一〇
六月	一七九〇	一七三〇
七月	一七九〇	一七六〇
八月	一七六〇	一六八〇

▲大阪棉花

	開盤	收盤
現貨	四五、二〇	四五、〇〇
定期	四八、四〇	四八、一五

▲大阪期米

	開盤	收盤
現	二三、八九	二三、八二
中	二四、二大	二四、三四
期	二四、六五	二四、六五

▲東京期米

	開盤	收盤
現	二四、〇八	二三、九六
中	二四、五六	二四、三三
期	二四、九〇	二四、六八

▲仁川期米

	開盤	收盤
現	……	……
中	二三、二四	二三、三四
期	二三、四六	二三、五〇

▲神戶豆餅

	開盤	收盤
二月	三、六〇	三、六五
三月	三、六〇	三、六五
四月	三、六六	三、六七
五月	三、六六	三、六六
六月	……	……

▲大阪棉糸(三日)

限月	前場開盤	後場收盤
二月	一八〇〇	一八〇〇
三月	一七九〇	一七九〇
四月	一七九〇	一七九〇
五月	一八〇〇	一七九四
六月	一八〇〇	一七八〇
七月	一八〇〇	一六八〇
八月	一八〇〇	一七七九

▲大阪棉花

	開盤	收盤
當限	四五、三五	四五、三五
先限	四八、五五	四八、三五

▲橫濱生絲

限月	前一節	前二節
二月	六八〇	六八〇
三月	六九五	六九二〇
四月	六九五	六九五〇
五月	六九五	六九五
六月	六九九	六九三〇
七月	七〇四	七〇四

▲印度麻袋(三日)

綠紅袋	二三盧比〇分〇
幣哩袋	二五盧比八分七
滙兌行	八三盧比二分一

▲大連股票

北地行市 (四日前場)

▲奉天國幣對金票 現貨 六六、四〇
▲開原國幣對金票 現貨 九六、三〇 九六、〇〇
(奉天)(國幣) 現貨 九六、一〇 九六、一〇 定期 一〇四、〇〇 一〇三、七五 高 ……
▲新京國幣對金票 現貨 九六、四〇 九六、四〇
▲哈爾濱國幣對金票 現貨 九六、一〇 九六、二〇
(安東)(鈔票) 現貨 一三五四 匯兌 九八八兩 當 一、三五九 高限 …… 先限 …… 高 一、三九 ……
(哈爾濱)(大豆) 二月 七、九〇 八、〇〇 三月 八、二〇 八、二〇 四月 八、四五 八、四五
(哈爾濱)(小麥) 二月 一、四〇五 一、四〇〇 三月 一、四六五 一、四六五 四月 一、四九〇 一、四九五
▲奉天國幣對金票(三日後場) 現貨 六六、二〇
(奉天)(國幣) 現貨 …… 定期 …… 高 ……
▲開原國幣對金票 ……
▲新京國幣對金票 ……

▲哈爾濱國幣對票

(哈爾濱)(大豆) 二月	八〇、〇〇	七九、五五
三月	八二、五〇	八二、五五
四月	八四、五〇	八五、〇〇
(同)(小麥) 二月	……	……
三月	……	……
四月	……	……
(安東)(鈔票) 現貨	一、三三七	一、三三七
高	一、三三七	一、三三五
遠期	一、三三二	一、三三〇

▲公主嶺錢鈔現貨 國幣 六一五〇圓 鈔票 九六七五圓

各地發送量

	大豆	豆餅	雜穀
▲開原	二六車	一車	二五車

	大豆	高粱	雜穀
▲公主嶺	三車	八車	……
▲四平街	二四車	二車	七車

	大豆	高粱	豆餅	雜穀
▲新京	二七四車	二車	一五車	一五車

大連到着量

大豆	高粱	豆餅	雜穀
二〇八車	一七車	七車	二一車

本報電話
編輯部 (長)七五一三番 四〇三四番
經理部 (長)二二四六二番
社長室 (長)二二八一四番

華譯 國聯調查團報告書 三版

忽又三版

附錄
日本意見書
中日代表之演說
九國遠東公約
非戰公約
國際聯盟會盟約

▲每册大洋六角〔附錄在內〕
▲不取郵費〔但欲掛號郵送者請外加大洋壹角〕
▲代價先惠
▲僅購附錄每册大洋五分郵費二分(但無國際聯盟會盟約)

大連市常盤町二十九番地 滿洲報社出版部發行

發賣處

大連沙河口大正通 啓明書社 (電話九四二七番)
同 西崗子大龍街 啓化書社 (電話五〇三一番)
同 西崗子平和街 聚勝堂書局 (電話三八四七番)
同 西崗 新昌號 (電話五七五九番)
同 浪速町 協源茂 (電話四六三二番)
同 東鄉町 協茂盛
同 連鎖商店 聚勝堂書局
瓦房店 右文閣 (電話三三一五番)
同 長發祥書局
同 日新書局 (電話五五六號)
公主嶺 河南 春瑞祥書局

奉天市 鼓樓北 福陞北號 (電話三六四〇號)
同 同 同大印書館 (電話三九三六號)
同 軍署大街 章福記書局
同 鼓樓南 震泰報館 (電話四二一七號)
同 商埠地南市場 關東印書館 (電話二九四三號)
同 東財神廟街 文化廣播社 (電話四三五四號)
吉林 河南街 宏文書局
安東 河南街西頭 裕興書莊
同 成文厚書局 (電話七五八號)
同 萬順德書莊 (電話八〇五號)
新京 大馬路 德和義局書

哈爾濱 道外 北門外 同文書局
同 極東派報社
同 正陽大街 震東報社
同 傳家甸 同記總號 (電話十八號)
延吉 東大街 新文書社
鐵嶺 西門裏 新華書局
遼陽 城內東大街 源興仁 (電話二六七號)
同 二道街 襄平書局
營口 永世街 亞洲派報社
—其他各地有名書局及各地滿洲報分社—